

La Galicia



Sea - Seek

Ebook Sailing guide / Guide nautique

La Galicia

NE Atlantic Ocean

August 2024

La Galicia

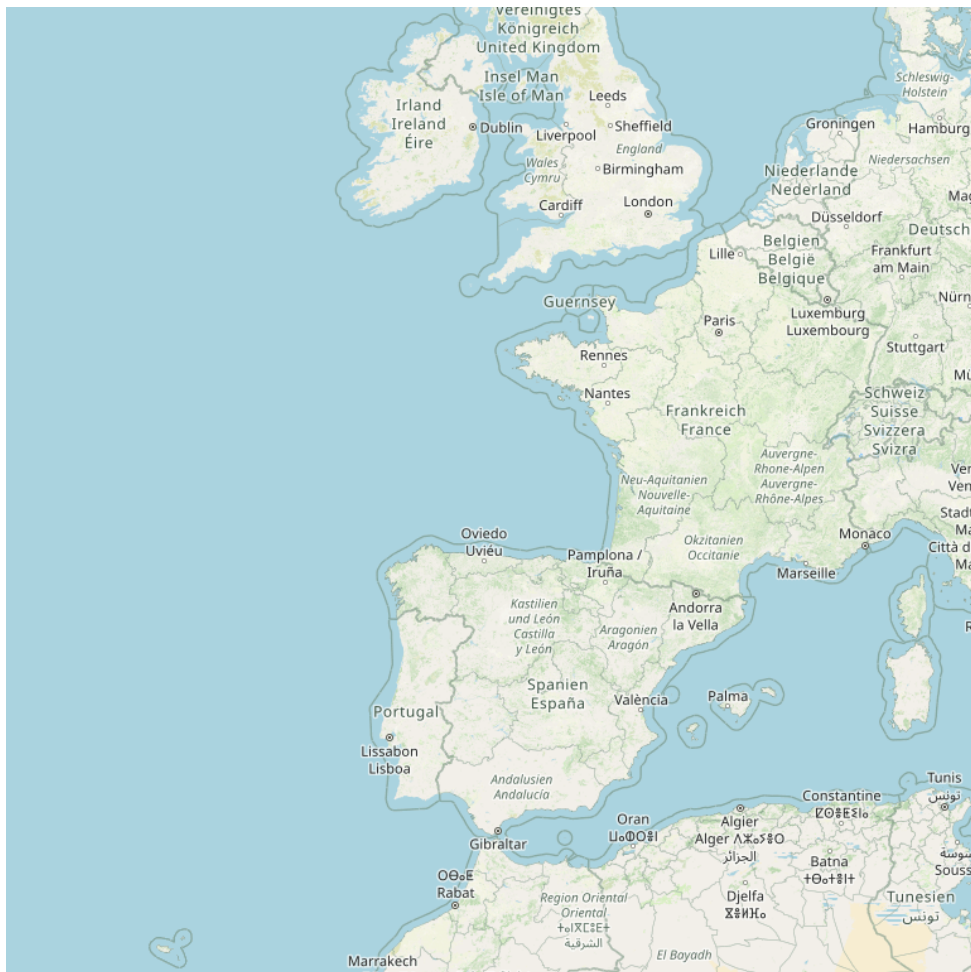

La Galicia

Table of contents

La Galicia	1
1 - Cabo Finisterre	2
2 - Puerto de Fisterra	3
3 - Puerto de Muxia	4
4 - Cabo Vilan	6
5 - Club Nautico de Camarinas	7
6 - Puerto de Muros	9
7 - Illa de Sálvora	10
8 - Puerto de Laxe	10
9 - Club Náutico Deportivo de Ribeira	11
10 - Puerto de Corme	12
11 - Club Nautico de Portosin	13
12 - Puerto de a Pobra do Caraminal	14
13 - Puerto Deportivo Pedras Negras	15
14 - Isla Cies	16
15 - Porto Meloxo	17
16 - Puerto de O Grove	18
17 - Puerto deportivo de Baiona Pontevedra	19
18 - Cabo San Adrian - islas Sisargas	20
19 - Club Nautico de Rianxo	21
20 - Marina de Portonovo	22
21 - Puerto de Cambados-San Tomé	23
22 - Puerto de Malpica	24
23 - Galiza	25
24 - Marina de Sanxenxo	25

25 - Puerto de Beluso	26
26 - Puerto de Bueu.....	27
27 - Marina Vilagarcia de Arousa.....	28
28 - Liceo Maritimo Bouzas	30
29 - Moaña ria de vigo.....	31
30 - Club nautico de Rodeira	32
31 - RC de mar de Agute	32
32 - Real club nautico de Vigo	33
33 - Puerto Marin.....	35
34 - Puerto de A Coruna	36
35 - Nauta Coruna	37
36 - Marina Coruna	38
37 - Enseada do Bano	39
38 - Puerto Mugaridos.....	39
39 - Marina de Sada.....	40
40 - Puerto de Ferrol.....	41
41 - Puerto deportivo de Ares	42
42 - Puerto de Cedeira.....	43
43 - Puerto de Carino	44
44 - Porto de Espasante	45
45 - Puerto deportivo de Viveiro	46
46 - Burela	47
47 - Puerto de Burela.....	48
48 - Puerto de Foz	49

La Galicia

42°53.82 N
5°31.89 W

NE Atlantic Ocean - La Galicia

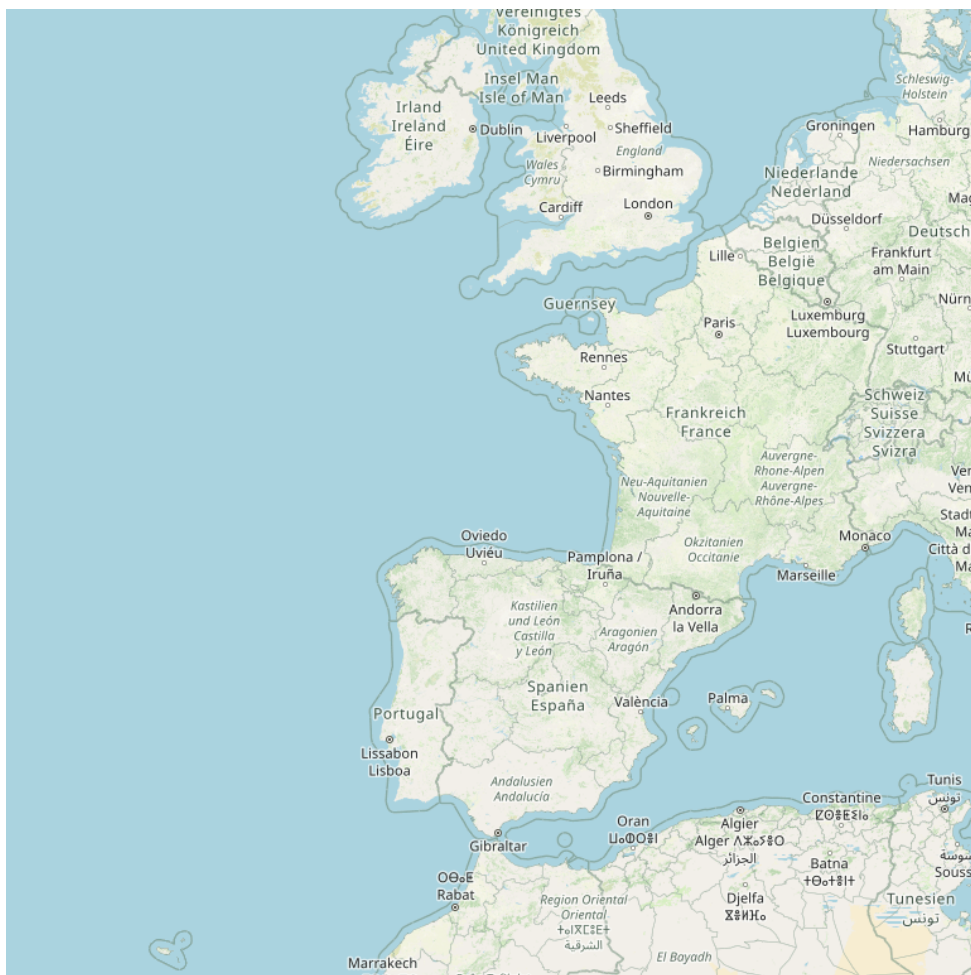



La Galicia

 Située tout au nord-ouest de l'Espagne, la Galice est essentiellement une région côtière constituant le plus grand centre de pêche de l'Espagne.

La Galice se compose de quatre provinces : La Corogne, Lugo, Ourense et Pontevedra.

Saint-Jacques-de-Compostelle est la capitale de la communauté autonome. Les Galiciens sont d'origine celte et revendiquent leur culture.

La région se caractérise aussi par un littoral bordé

de rias, des estuaires envahis par la mer. On distingue Rías Altas, au nord et Rías Baixas, à l'ouest de la Galice. Les côtes déchiquetées et les criques désertes confèrent à la région un charme étonnant. L'Océan Atlantique tient, d'ailleurs, une place primordiale dans la vie des Galiciens. Ce sont des marins hors paire et la pêche fait encore vivre un bon nombre de familles.

1 - Cabo Finisterre

42°52.97 N
9°16.31 W

NE Atlantic Ocean - La Galicia

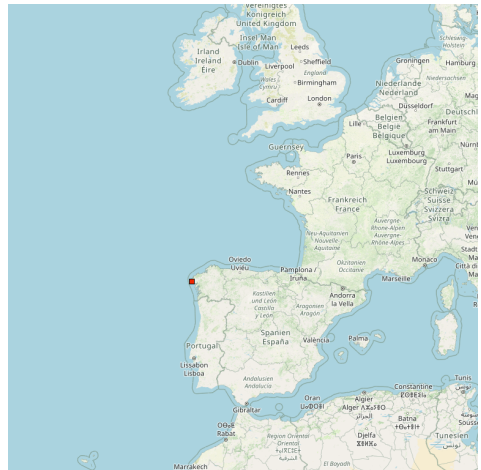
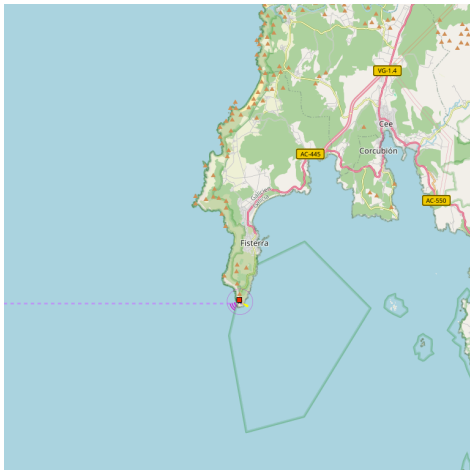



Le cap Finistère est un promontoire de granite d'une hauteur de 600 m situé dans la province de La Corogne en Galice, au nord-ouest de la péninsule Ibérique.

C'est le point le plus occidental d'Espagne continentale mais pas le plus occidental d'Europe continentale. Ce dernier est situé au Portugal : Cabo da Roca, au nord de Lisbonne.

Le phare du cap Finistère



2 - Puerto de Fisterra

42°54.44 N
9°15.67 W

NE Atlantic Ocean - La Galicia

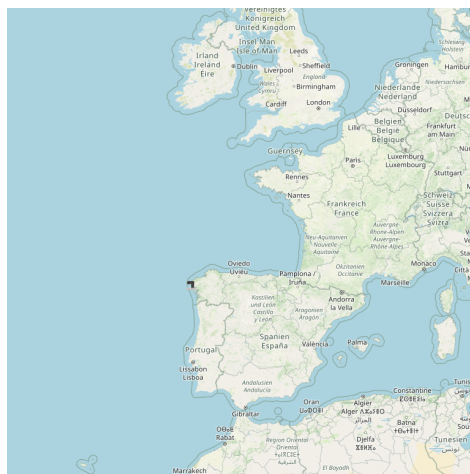
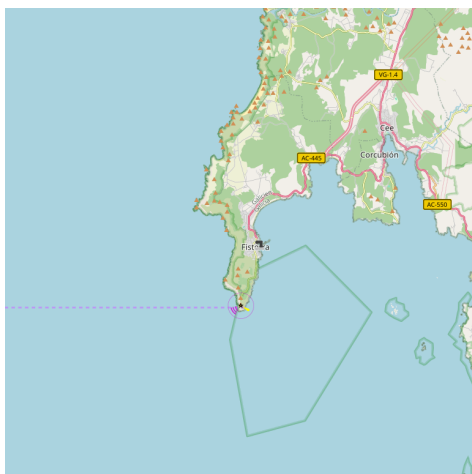



 Au pied du cap Finistère, le petit port de Fisterra est protégé par une large digue et encombré par une multitude de petits bateaux de pêche multicolores.

Bon abri.

* Tel: 981 740 079

* Fax: 981 740 079

* 30 pl.

Un brise lame récent complète la protection du port au sud-est; il peut accueillir 5 voiliers de voyage et il est pour le moment gratuit. Fisterra et ses maisons de granit massif valent la visite.

3 - Puerto de Muxia

43°06.41 N
9°12.86 W

NE Atlantic Ocean - La Galicia

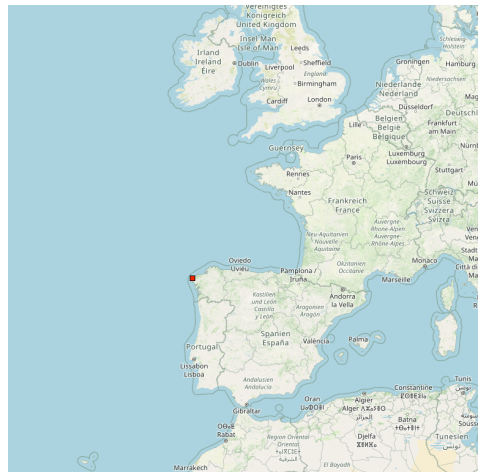

 Petit port de pêche situé dans le centre de la côte "de la Muerte". Bon refuge.

* Tel: 981 742 030

* Fax: 981 742 477

* 7 pl.



 Hola :

En estos momentos el Puerto de Muxia se encuentra operativo y con un total de 224 amarres a disposición de los usuarios interesados.

Tif 652971667 MARINA
CATAVENTOS MUXIA

Contamos con todos los servicios necesarios para la atención

a barcos de tránsito.

Marinero, duchas, vestuarios, oficina de Capitania, wifi, labandería, combustible etc

Tif : 24h 652971667



Los Telefonos de contacto no son correctos:

Gerencia:+34 652971667

Administración:+34 666369324

Mail: info@cataventos.net

Un saludo



precios amarres marinamuxia

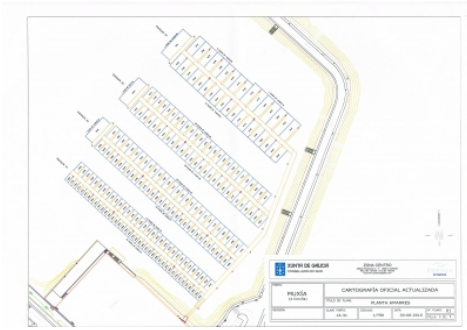

servizos

- Change room
- Café bar
- Complete electricity and water
- Gas supply
- Fuel and petrol self supply
- Ice supply
- Laundry facilities
- Phone
- Public toilets
- Restaurant services
- Technical and maintenance services
- Boat access services
- Boat equipment with tools and cables

PUERTO DEPORTIVO S/N
TELEFONOS
 01122 MUGAIA A CORUÑA
 01122 MUXIA 01122 MUXIA
 01122 MUXIA 01122 MUXIA
 01122 MUXIA 01122 MUXIA
 01122 MUXIA 01122 MUXIA
www.marinamuxia.com

TARIFAS PUERTO DEPORTIVO MUXIA 2015

AMARRER	FRANQUEO (IVA y 3% incluido) Día/mes	1. COBERTURA (IVA y 3% incluido) por día/mes			EUSEE (opcional) 20% IVA incluido Precio Mensual
		Bajo	Alta	Alta	
0 x 3	18	4,5 €	6,30 €	111,32	148,79
18 x 3,75	30	7,5 €	10,50 €	185,51	230,58
10 x 4,25	42,5	10,63 €	14,86 €	262,27	339,40
12 x 5,20	61,26	15,3 €	21,84 €	385,51	498,34
14 x 5,55	77,7	19,41 €	27,20 €	476,17	620,51
16 x 6,10	97,6	24,46 €	34,07 €	602,29	779,43
18 x 6,55	117,6	29,47 €	41,27 €	727,61	941,54
22 x 7,80	171,6	42,9 €	60,10 €	1.058,04	1.370,40

1. APLICABLES DE MAYO A 31 DE OCTUBRE

2. APLICABLES A PARTIR DEL 1 DE NOVIEMBRE HASTA 30 DE ABRIL

Comentarios: 100% IVA incluido, incluido el bonificación del 50%
 MARCHA SIN IVA INCLUIDO EN ESTAS TARIFFAS.
 100% IVA INCLUIDO EN ESTAS TARIFFAS.
 100% IVA INCLUIDO EN ESTAS TARIFFAS.
 100% IVA INCLUIDO EN ESTAS TARIFFAS.
 100% IVA INCLUIDO EN ESTAS TARIFFAS.
 100% IVA INCLUIDO EN ESTAS TARIFFAS.
 100% IVA INCLUIDO EN ESTAS TARIFFAS.
 100% IVA INCLUIDO EN ESTAS TARIFFAS.
 100% IVA INCLUIDO EN ESTAS TARIFFAS.



4 - Cabo Vilan

NE Atlantic Ocean - La Galicia

43°09.68 N
9°12.81 W



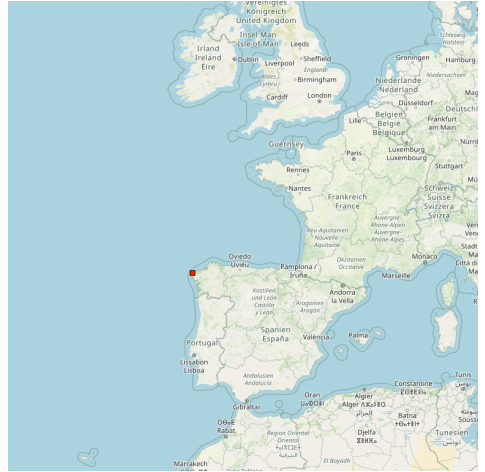
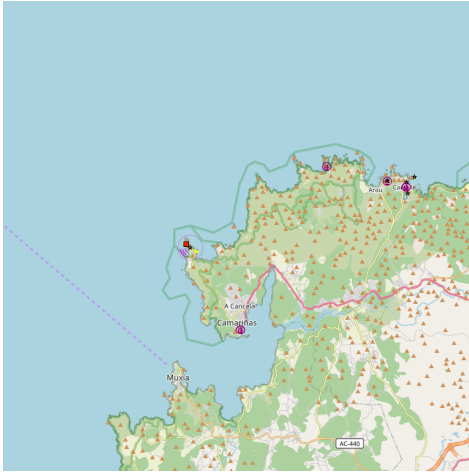

Le phare de Cap Vilán signale l'un des tronçons les plus dangereux et les plus beaux de la Costa da Morte. Erigé à 125 mètres de haut et rattaché à l'ancien bâtiment des gardiens de phare, ce phare dispose d'un puissant feu capable d'atteindre 28-30 milles marins.

L'enclave fut déclarée d'Intérêt national en 1933. On l'a toujours décrit comme un site de falaises et de rochers. Les falaises, balayées par le vent, donnent le vertige, de même que la contemplation de la pointe brisée du cap, depuis l'îlot baptisé Vilán de Fóra.

En venant du N, passer à au moins un mille du cap Villano pour éviter le haut fond El Bufardo (5m).



5 - Club Nautico de Camarinas

43°07.62 N
9°10.89 W

NE Atlantic Ocean - La Galicia



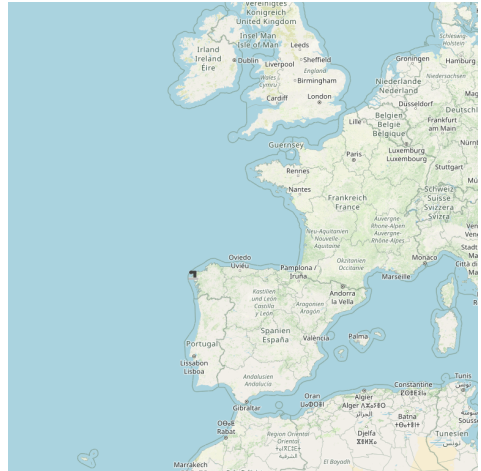

La Ria de Camariñas est située entre la Pointe de la Barca au S et celle du Mont Farelo au NE. Elle est complètement exposée aux vents et aux marées du NW, bien qu'elle puisse être considérée comme un bon port d'abri pour des embarcations sportives qui, grâce à leur tirant d'eau, peuvent s'approcher de la terre.

Attention: En face de l'entrée de la ria se trouvent les redoutables bas-fonds de Las Quebrantas ($43^{\circ} 08' N, 009^{\circ} 14' W$) et de Leixón de Juanboy ($43^{\circ} 07,5' N, 009^{\circ} 15' W$). Pour faciliter cette entrée et éviter les bas-fonds, il existe les marques suivantes d'alignement:

- * La première formée par deux tours circulaires en béton à franges blanches et rouges munies de lumières, situées l'une sur la Pointe Villueira et l'autre sur la Pointe du Castillo, qui indiquent le méridien 080° et qui permettent de passer entre la Pointe de la Barca et le bas-fond de Leixón de Juanboy.

- * La seconde, située sur la Pointe du Lago, a deux tours circulaires en béton qui servent de marques de lumières diurnes et qui indiquent le méridien 108° pour passer entre les bas-fonds de Leixón de Juanboy et de Las Quebrantas.

En aucun cas, il ne faut tenter l'entrée de nuit si on ne connaît pas parfaitement la zone. Il est recommandé d'effectuer un examen exhaustif de la carte avant d'essayer toute approche, aussi bien dans l'entrée de la ria comme au Cap Vilán et à celui de Touriñán.

- * Tel: 981737130

- * Fax: 981736004

- * M. cnc@cibergal.com

- * 66 pl. dont 40 visit. (<10 m)



6 - Puerto de Muros

42°46.60 N
9°03.38 W

NE Atlantic Ocean - La Galicia

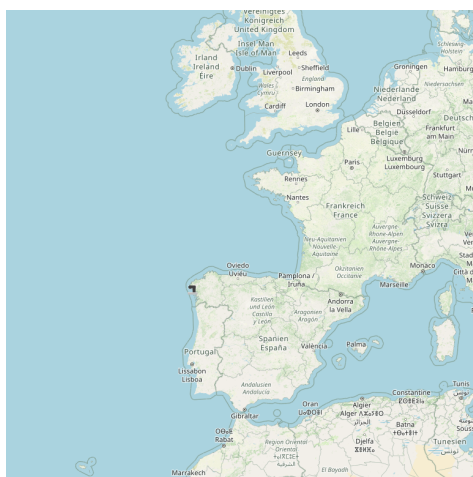
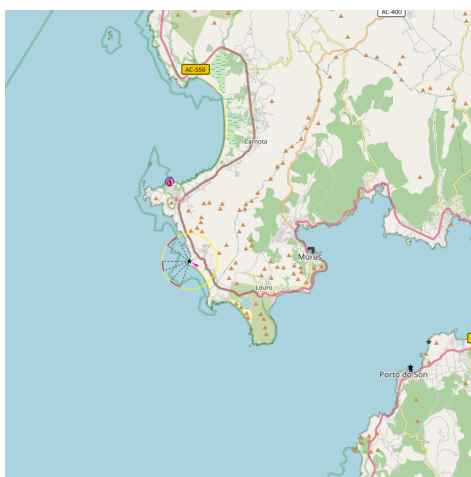

Une marina est maintenant disponible et accueille formidablement les plaisanciers avec tout le confort nécessaire.
biloupen En cas de vent de Nord - Est, le ressac peut être très désagréable si on est trop proche de la cale.

 Une fois à l'abri de Monte Louro regagner le port de Muros est aisé; avant se méfier de tous les hauts fonds qui se situent au large.

Le port est difficilement accessible aux plaisanciers, aussi les voiliers en escales mouillent-ils à l'extérieur du port devant le grand quai en pierre qui longe le rivage.

On découvre le port au fond de l'anse après avoir repéré le promontoire rocheux dominé par un phare. La côte est saine.

Un ravitaillement complet y est envisageable, mais nécessite l'annexe pour débarquer.

* T. 981.826.140

* 55 pl.

En cas de vent de Nord à Est, le ressac peut être très désagréable si on est trop proche de la cale.

7 - Illa de Sálvora

42°28.50 N
9°00.73 W

NE Atlantic Ocean - La Galicia

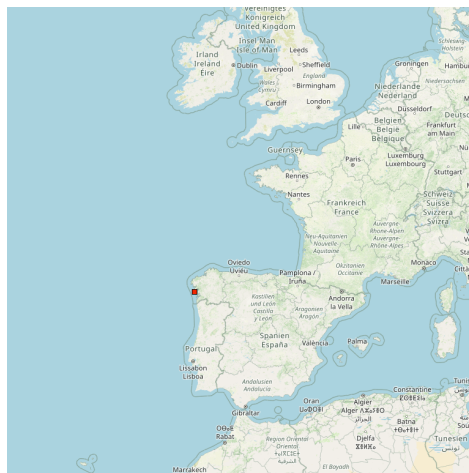
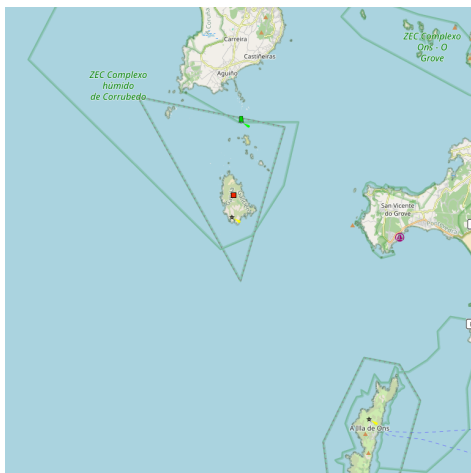

Le chenal dans les rochers au nord de Salvora est assez étroit, soyez attentif.

 Provide here details of the site. You can put text or images.

 Une courte digue forme un abri permettant le mouillage par fond de sable dans 5 m d'eau, le petit ponton est réservé aux navettes. Pas mal de ressac et peu de place. L'île de Salvora est un site protégé, allez d'abord voir la garde près du petit musée dans le port. Un sentier est autorisé vers le phare, un autre vers le vieux village des pêcheurs, normalement il faut être accompagné.

8 - Puerto de Laxe

43°13.37 N
9°00.20 W

NE Atlantic Ocean - La Galicia



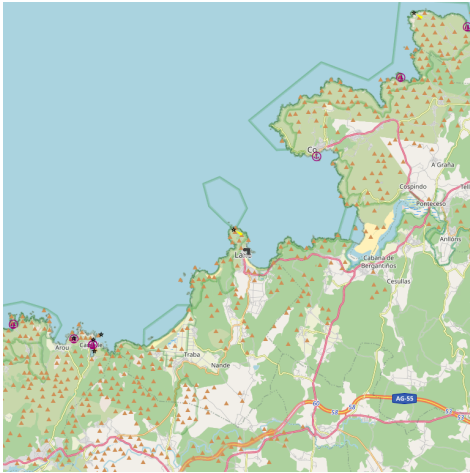

 Grand port de pêche situé dans une vaste crique.



9 - Club Náutico Deportivo de Ribeira

42°33.80 N
8°59.39 W

NE Atlantic Ocean - La Galicia

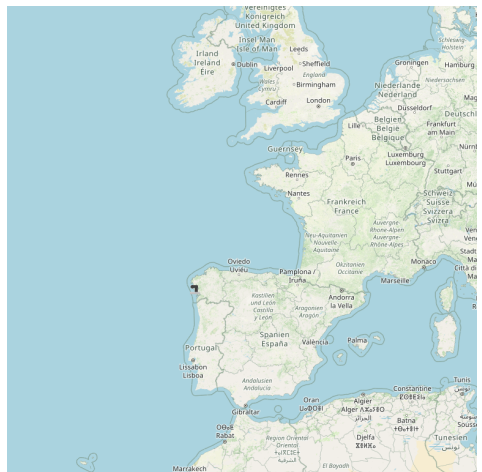
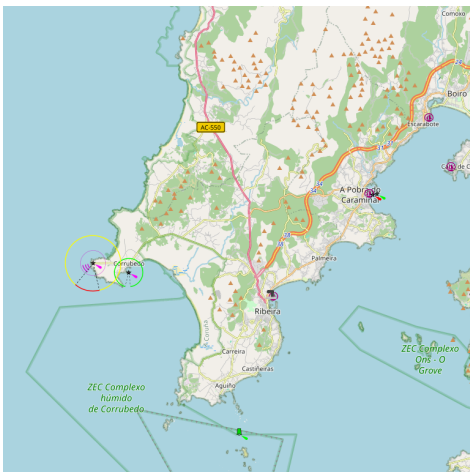



 Le Club Nautique de Ribeira se trouve sur la côte W de la Ria de Arousa, à 2 milles au nord-ouest de l'Île Rúa, entre la Pointe Pativa et le Fronteau de Grades.

L'entrée dans la Ria de Arousa peut s'effectuer par un des deux chenaux suivants:

* Le chenal du Nord, qui est le plus dangereux, passe entre l'Île Sálvora et la Pointe Falcoeiro en franchissant les bas-fonds et les îlots des Îles Sagres, Insuabela, Vionta et Centolleira; il laisse 400 m, avec peu de fond et est très dangereux si on navigue de nuit ou si on ne le connaît pas parfaitement.

* L'autre chenal, le principal, qui se trouve entre l'Île Sálvora et la Péninsule de O Grove, a une largeur de 2 milles et des fonds de 60 m. Il est très praticable en toutes circonstances et par tous navires.

Une fois situés à 1,2 milles à l'E de la Pointe Figueiriño de l'Île Sálvora, mettre le cap au N toujours en laissant à bâbord les bas-fonds balisés de Sinal do Castro, jusqu'à avoir à l'horizon la lumière rouge qui balise la pierre Insua de Santa Uxía, située à environ 200 m à l'E de la jetée du port et celle qui balise la propre jetée.

Une fois à l'intérieur du port, naviguer vers le Sud où se trouvent les installations du Club Nautique.

* T. 981874739 / 981875330

* F. 981873801

* M. secretaria@nauticoribeira.com

* 210 pl. dont 42 visit. (<16 m)



10 - Puerto de Corme

43°15.75 N
8°57.82 W

NE Atlantic Ocean - La Galicia



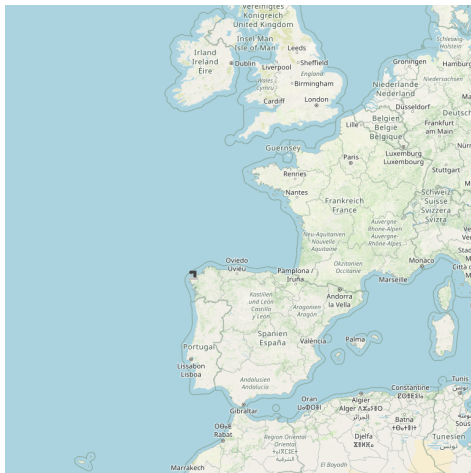
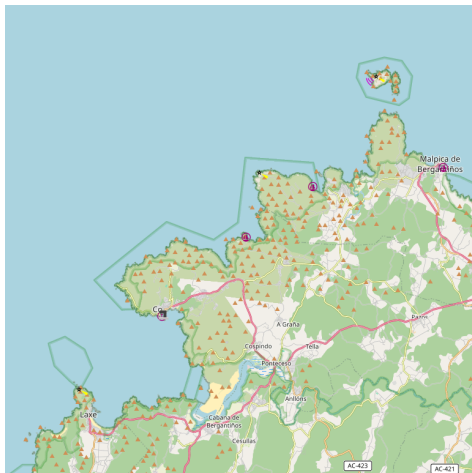

- * T. 981.738.043
- * F. 981.738.043
- * 8 pl.



11 - Club Nautico de Portosin

42°45.78 N
8°56.82 W

NE Atlantic Ocean - La Galicia



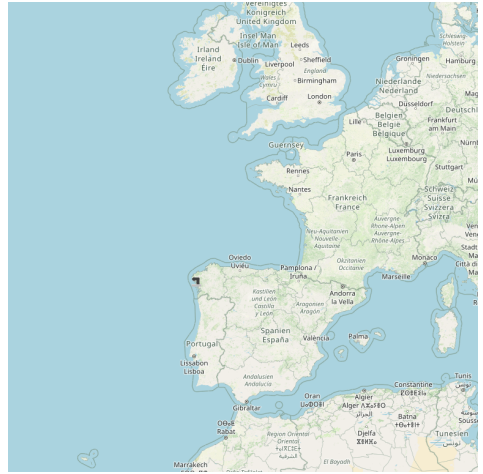
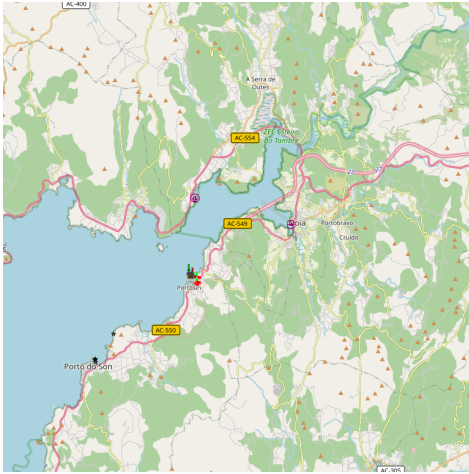

Le marina Club Nautico Portosin / Ria de Muros se situe dans la localité de Ria de Muros-Noya..

* T. 34/ 981 76 65 98

* F. 34/ 981 76 63 89

* M. info@cnportosin.com

* 220 pl. (<30 m)

 Très bon accueil avec une bouteille de vin blanc en prime. Ce n'est pas une marina mais un club privé. Tarifs raisonnables, s'il y a de la place. Il y a un quincaillier-shipchandler en ville derrière le port de pêche. Un bus matinal vous emmène à Noia d'où vous pourrez accéder à Saint Jacques de Compostelle et revenir visiter Noia, car les correspondances ne sont pas optimales. Le port de Noia est maintenant ensablé, la ville vaut une visite.

12 - Puerto de a Pobra do Caraminal

42°36.41 N
8°55.97 W

NE Atlantic Ocean - La Galicia



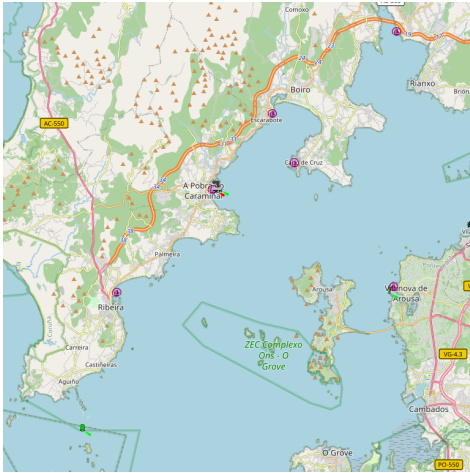

- * T. +34 981 832 504,
- * F. +34 981 832 924
- * M. cncaraminal@wanadoo.es,
- * 140 pl. dont 42 visit. (&t;17 m)



www.wikisailing.com

13 - Puerto Deportivo Pedras Negras

42°27.49 N
8°55.13 W

NE Atlantic Ocean - La Galicia



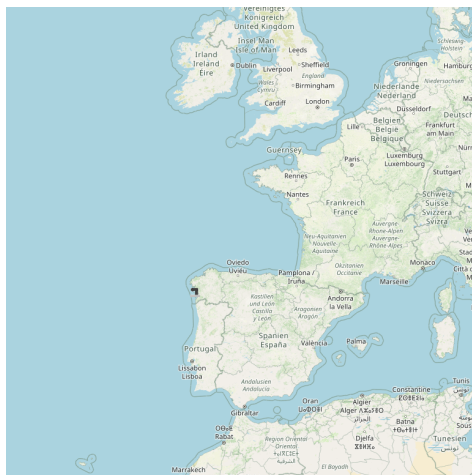
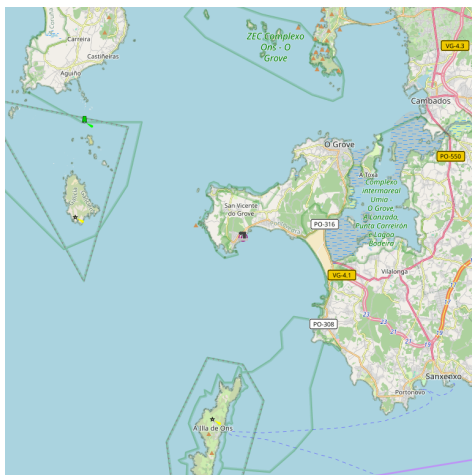

🇫🇷 Une perche tribord marque l'extrémité des rochers à terre. La marina est très petite et par vent fort les manœuvres peuvent y devenir délicates ; il semble que les places libres soient peu nombreuses.

Bon mouillage

- * T. +34 986738325
- * F. +34 986738325
- * M. club.nautico.s.v@wanadoo.es
- * 134 pl. (<14 m)





14 - Isla Cies

42°13.34 N
8°54.01 W

NE Atlantic Ocean - La Galicia

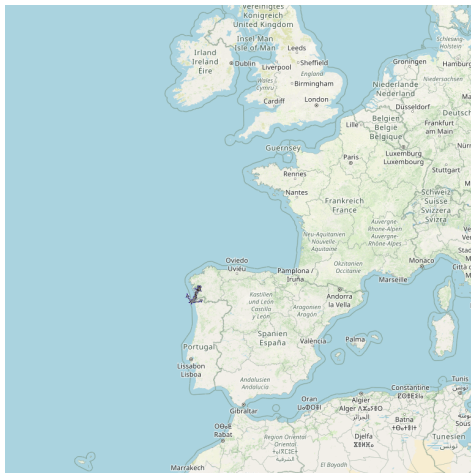
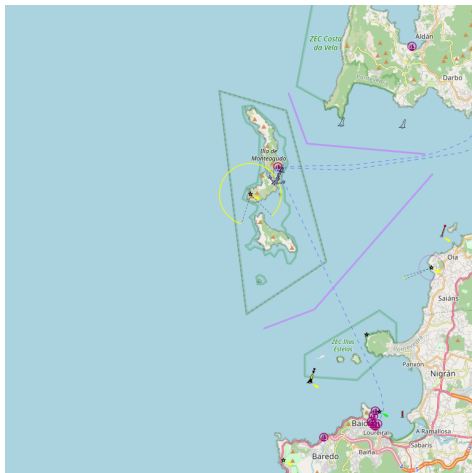



 Les îles Cies sont situées à l'entrée de la ria Vigo et abritent celle-ci de la houle venant de l'Atlantique. Les îles abritent des colonies d'oiseaux. Elles sont en zone naturelle protégée.

Il y a un mouillage possible à la plage de Roda, à l'E de la plus grande des îles, mais attention vous ne serez pas tout seuls!



15 - Porto Meloxo

NE Atlantic Ocean - La Galicia

42°29.34 N
8°53.31 W



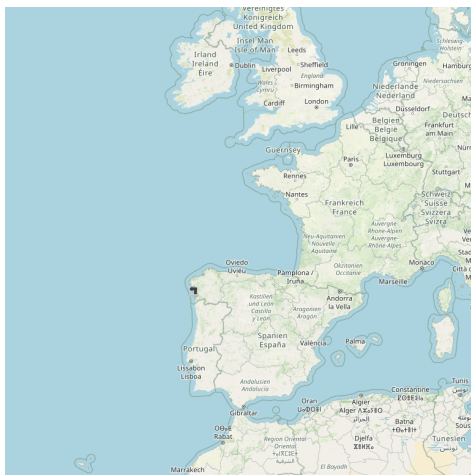
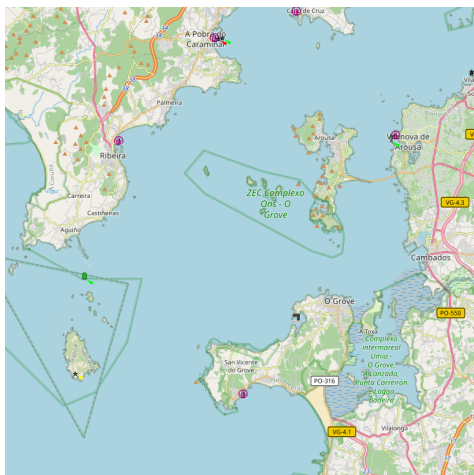

16 - Puerto de O Grove

42°29.82 N
8°51.60 W

NE Atlantic Ocean - La Galicia



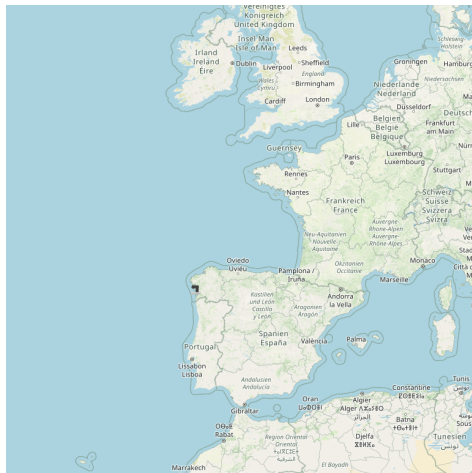
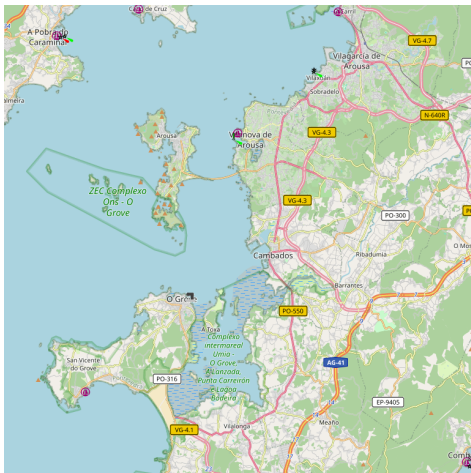

- * T. +34 986 85 39 16
- * 64 pl.
- * Profondeur max.: 2 m.

17 - Puerto deportivo de Baiona Pontevedra

42°07.32 N
8°50.70 W

NE Atlantic Ocean - La Galicia

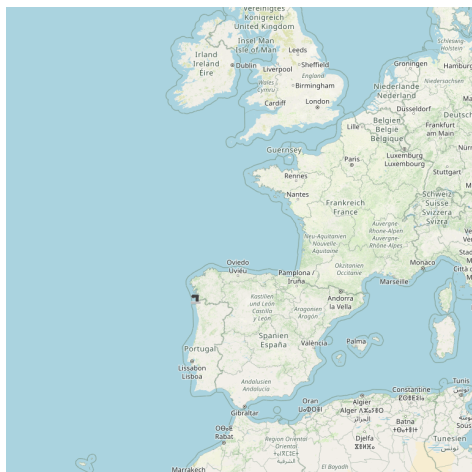
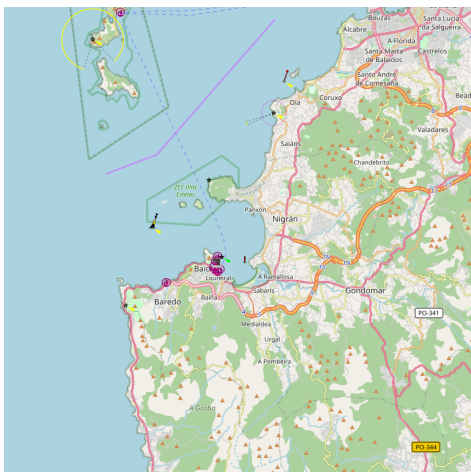



🇫🇷 L'accès le plus logique de cette ria est celui compris entre Silleiro et Serralleira, indépendamment de hauts-fonds tels que Carrallones ou la Negra. Il s'agit d'un chenal vaste et profond. L'alignement d'accès est situé sur l'azimut de Pta. Vicos, à Cíes, entre 020° et 032°, et à 1,3 M de Silleiro.

Mettre le cap sur 083, étant donné que vous aurez du mal à voir l'enfilement à terre. Il est donc fortement conseillé de prendre comme repère le château de Monterreal.

Le cas échéant, contourner la bouée d'épave, au N du phare de la Serralleira, puis mettre le cap sur 215°, en laissant par le travers de Br. le phare de Serralleira, puis mettre le cap sur 180° (la proue regardant vers Silleiro), et chercher le travers de la bouée cardinale S, située au S de Carrallones et de Serralleira. Une fois sur la marque, mettre le cap sur Baiona.

- * T. 986.385.000
- * F. 986.355.061
- * M. puertobaiona@puertobaiona.com
- * 320 pl. dont 32 visit. (<40 m)



18 - Cabo San Adrian - islas Sisargas

43°20.36 N
8°50.23 W

NE Atlantic Ocean - La Galicia



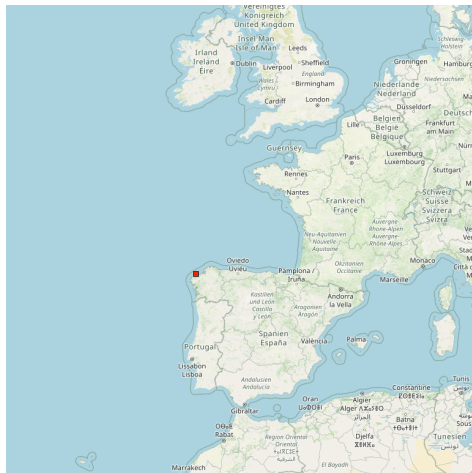
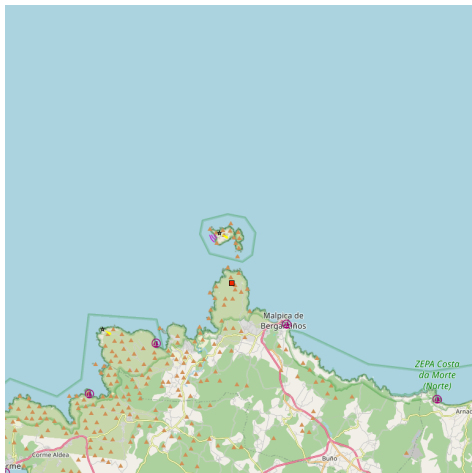

Le Cabo de San Adrian (au bout duquel une petite église a été construite) est débordé par 3 petites îles, les îles Sisargas. Le phare installé sur le cap fut le premier phare électrique d'Espagne.



Le cap San Adrian et son phare



Les îles Sisargas, face au cap: Grande, Chica et Malante

Le phare San Adrian



19 - Club Nautico de Rianxo

NE Atlantic Ocean - La Galicia

42°38.89 N
8°49.45 W

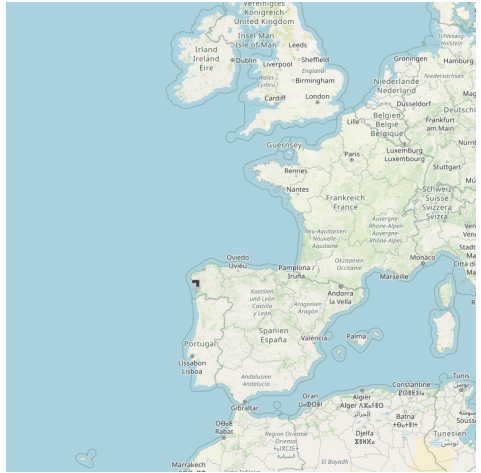

canal 9

Port bien abrité à l'exception du SW.

* T. 981.866.107

* F. 981.860.620

* 80 pl. (< 12 m)



www.wikisailing.com

20 - Marina de Portonovo

42°23.71 N
8°49.31 W

NE Atlantic Ocean - La Galicia



canal 9

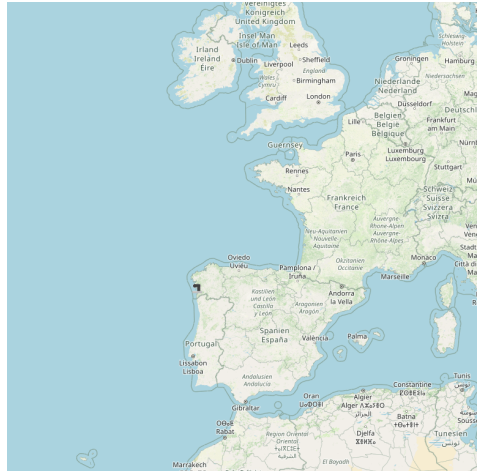
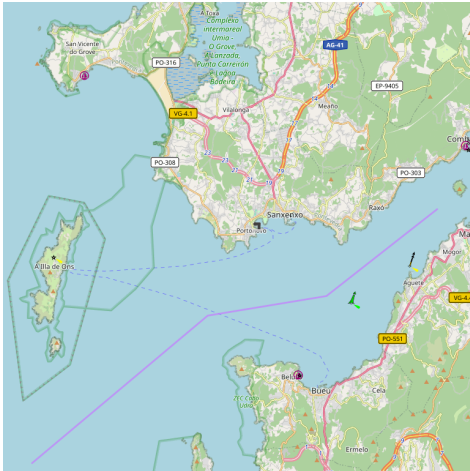

- * T : +34 986 723 266,
- * F : +34 986 724 175
- * M. nauticoportonovo@hotmail.com
- * 155 pl.



21 - Puerto de Cambados-San Tomé

42°30.81 N
8°49.13 W

NE Atlantic Ocean - La Galicia



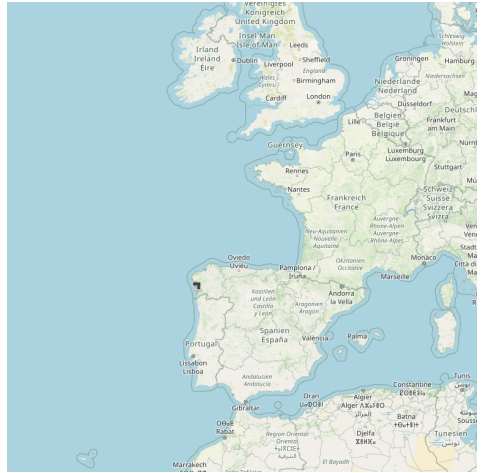
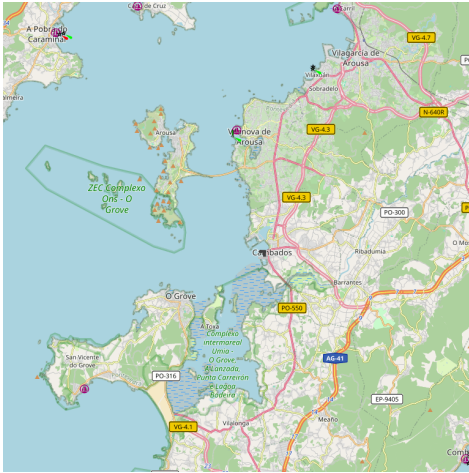

- * T. +34 986542056
- * F. +34 986543037
- * Profondeur max.: 2 m.



22 - Puerto de Malpica

43°19.38 N
8°48.46 W

NE Atlantic Ocean - La Galicia

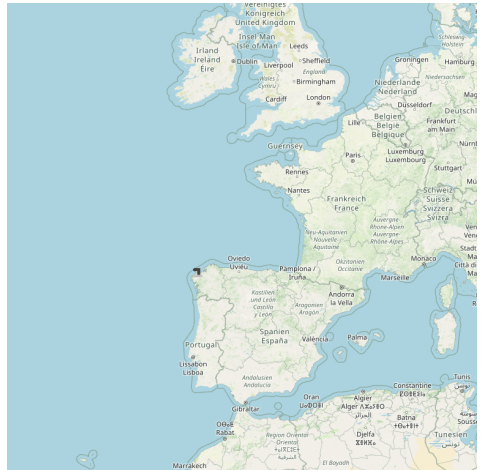



 Le port est encerclé par de superbes falaises et est abrité de tous les vents. Ce port de pêche semi-industriel comporte une digue de 420 m.

* T. 981.720.011

* F. 981.720.000

* 20 pl.

* Profondeur: de 1,5 à 5 m



23 - Galiza

42°14.13 N
8°48.41 W

NE Atlantic Ocean - La Galicia

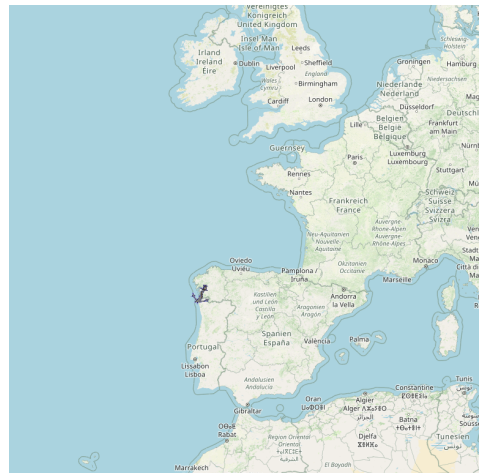
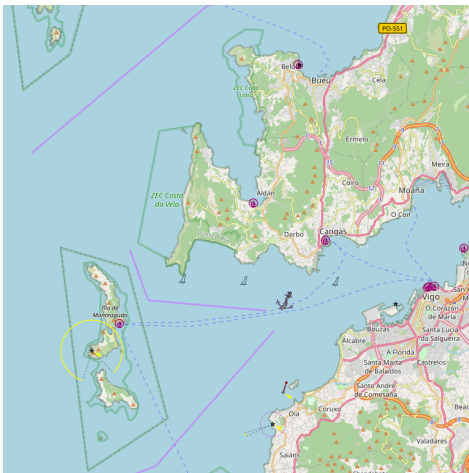

 Provide here details of the site. You can put text or images.

 Donnez ici des explications sur le site. Vous pouvez y mettre du texte ou des images.

24 - Marina de Sanxenxo

42°23.88 N
8°48.16 W

NE Atlantic Ocean - La Galicia

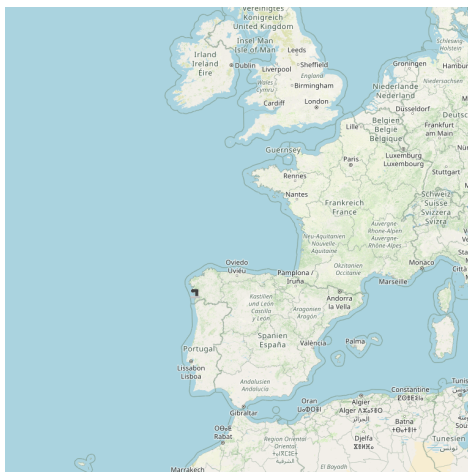
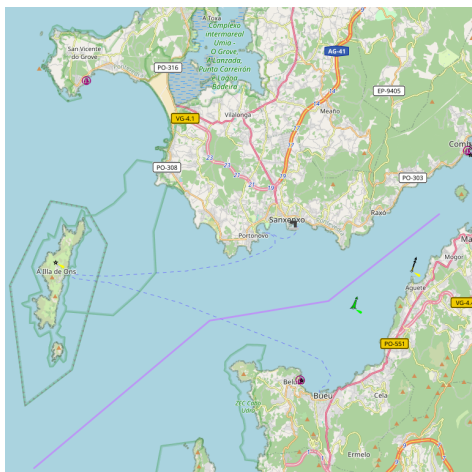

Actuellement, la marina de Sanxenxo a un nouveau yacht-club, le Royal club nautique de Sanxenxo.

L'approche ne présente pas de difficulté.

* T : +34 986 720 517,

* F : +34 986 720 578

* M. nauta.sanxenxo@terra.es

* 600 pl (<25 m)



Sanxenxo vu depuis la plage



25 - Puerto de Beluso

42°20.00 N
8°47.93 W

NE Atlantic Ocean - La Galicia

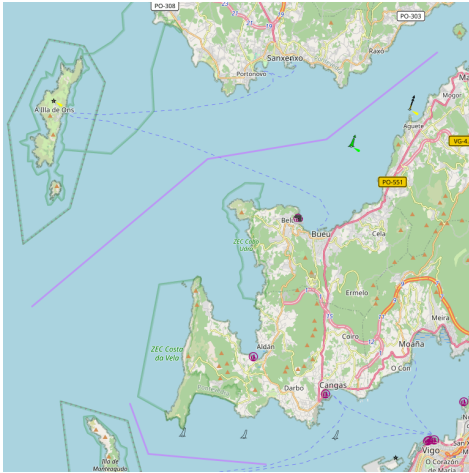

canal 9

Situé au N de la péninsule de Morrazo, entre la pointe de Trimino et le port de Bueu. L'accès est facile.

- * T. +34 981 545 794
- * F. +34 981 545 324
- * M. portosdeportivos@portosdegalicia.com
- * 62 pl. (<12 m)



26 - Puerto de Bueu

42°19.69 N
8°47.14 W

NE Atlantic Ocean - La Galicia

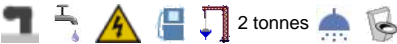

2 tonnes

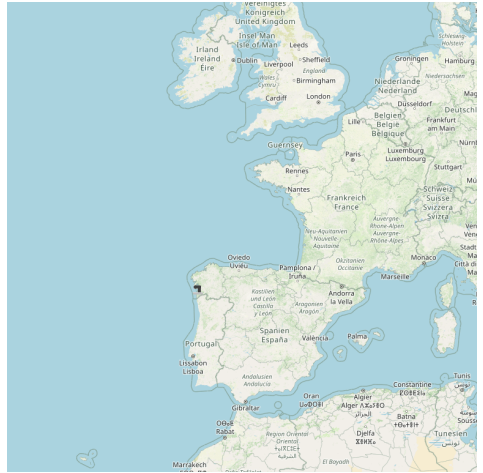
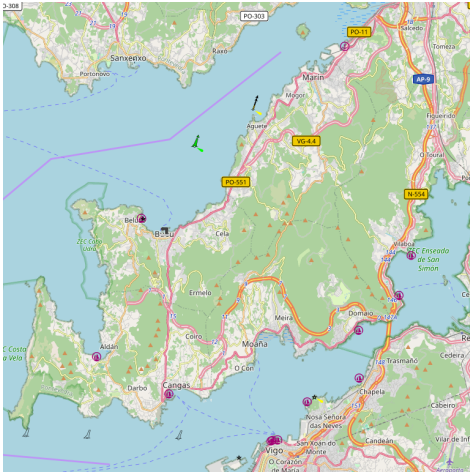

Le port de Bueu est un port de sport et de loisirs.

* T. +34 986320042

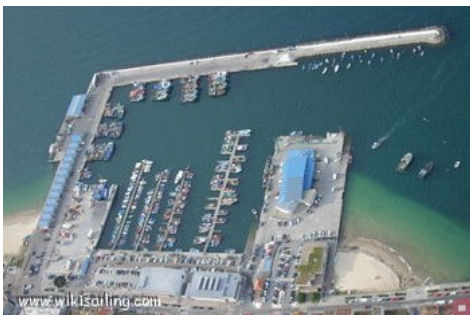

27 - Marina Vilagarcia de Arousa

42°36.04 N
8°46.18 W

NE Atlantic Ocean - La Galicia



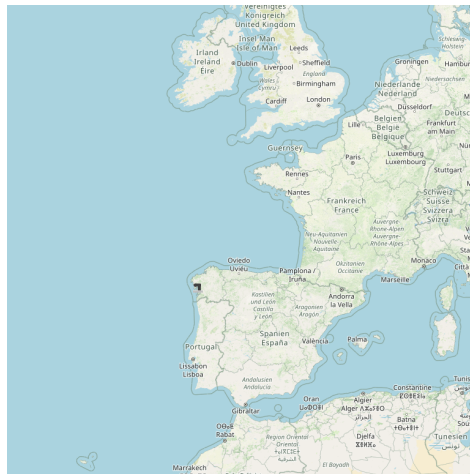
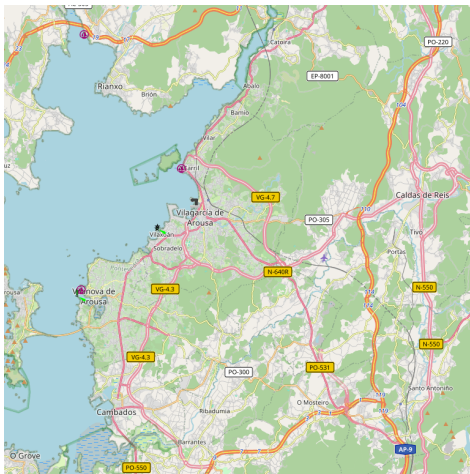

Les pontons sont reliés entre eux côté terre, le passage est dans l'ouest. Il semble que les Clicker pour Agrandirvisiteurs se mettent sur les deux premiers pontons après accord des marins du port. C'est un système de pendilles, pas de cat-ways. Marina moderne avec tout ce qu'on peut attendre ; les pontons sont fermés aux étrangers la nuit.

* T. +34 986511175

* F. +34 986512792

* M. marinavilagarcia@marinavilagarcia.com

* 475 pl. (<25 m)



 Ce sont maintenant des pontons à catways classiques. Il y a un petit ship en face du port un peu à gauche, et de nombreux commerces. En 2020 il devrait être possible de s'arrêter dans un grand port de plaisance en construction au nord de l'île d'Arousa. Par beau temps l'anse au nord-ouest d'Arousa est très agréable.



www.wikisailing.com

28 - Liceo Marítimo Bouzas

42°13.61 N
8°45.07 W

NE Atlantic Ocean - La Galicia

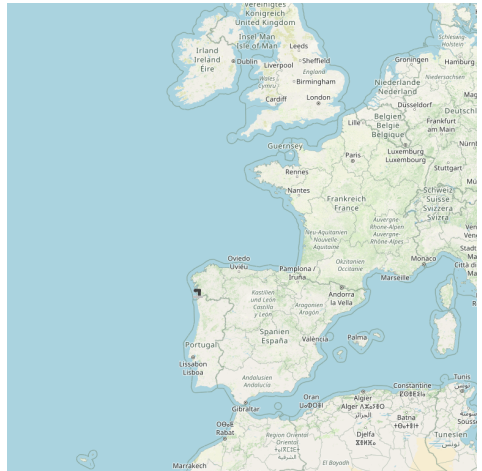

liceobouzas.com

 Puerto deportivo remodelado 2012, travelift 8Tn. duchas, vigilancia, zona turística, mercado,tiendas, mecánica cualquier trabajo de astillero.



PLAYA BOUZAS



EDIFICIO SOCIAL, RESTAURANTE, GIMNASIO, DUCHAS, OFICINA, WIFI, PUERTO BOUZAS CON FINGER HASTA 15 METROS



29 - Moaña ria de vigo

42°16.55 N
8°44.12 W

NE Atlantic Ocean - La Galicia

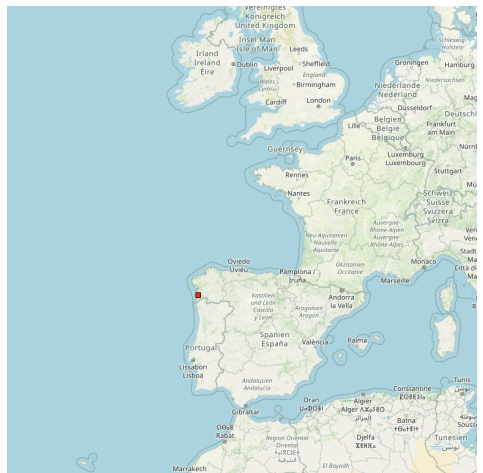

Porto deportivo moaña. costa norte ria de vigo
liceobouzas.com

30 - Club nautico de Rodeira

42°16.54 N
8°44.11 W

NE Atlantic Ocean - La Galicia

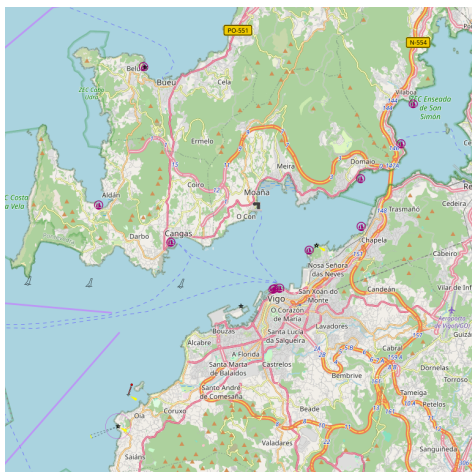

🇫🇷 Situé sur le côté N de la ria de Vigo, entre le cap Balea et la pointe Rodeira, le club nautico de Rodeira s'appelle aussi port de plaisance de Cangas.

* 247 pl. dont 24 visit. (<20 m)

* T. 986304246 / 647641238

* F. 986304246



31 - RC de mar de Aguete

42°22.58 N
8°44.09 W

NE Atlantic Ocean - La Galicia



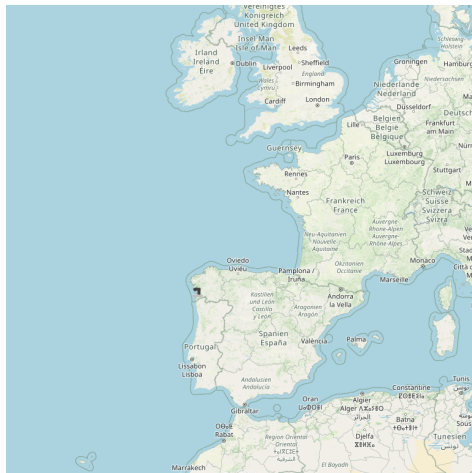
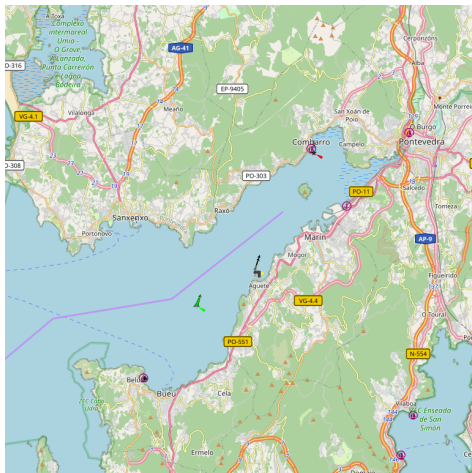

- * T. 986.702.373
- * F. 986.702.708
- * 130 pl. (<15 m)



32 - Real club nautico de Vigo

42°14.55 N
8°43.44 W

NE Atlantic Ocean - La Galicia



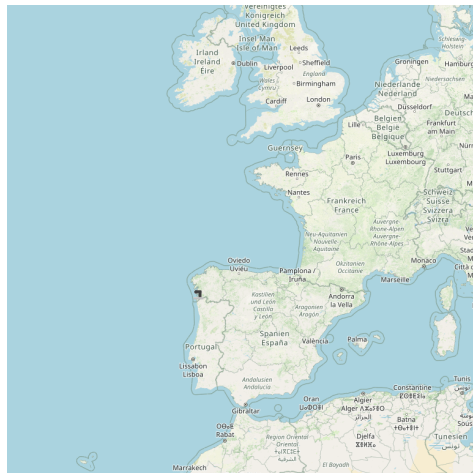
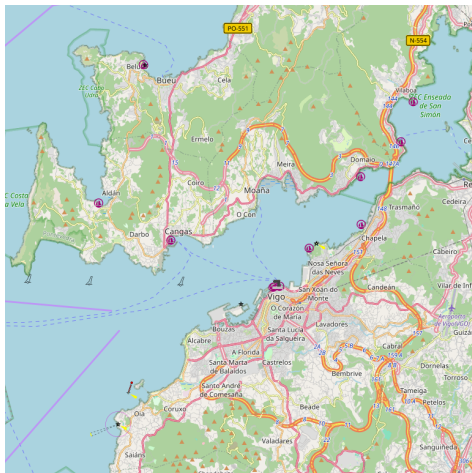

🇫🇷 Le Club Royal Nautique de Vigo se trouve à l'•E du Quai des Transatlantiques du très important port de commerce et de pêche de Vigo. La largeur de l'embouchure est de 15 m, le TE de 10 m. Le TE du bassin est de 3 m.

Pour arriver au port,nous entrerons à la ria par le chenal sud,le principal,en suivant la route signalée par l'•alignement lumineux du Cap Estay et,après avoir doublé en opposition avec Pointe Lameda •Cap Vicos,nous nous dirigerons au méridien 041° qu'indique l'•alignement de la Tour-Balise Borneira (au sud du Cap Balea)avec la tour de la Plage Rodeira et le Mont-Phare Domaio.

Une fois que nous avons l'•Île de Toralla par le travers,nous avancerons en laissant la balise du bas-fond Tofiño à tribord, moment à partir duquel nous aurons à vue la lumière verte du Quai des Transatlantiques. Après l'•avoir doublée, vous pourrez voir l'•embouchure balisée du Club Royal Nautique de Vigo.

- * T. 986449694 / 986447441
- * Fax: 986449695
- * M. puertodeportivo@rcnauticovigo.com
- * 480 pl. dont 48 visit. (<35 m)



La gare de Vigo-Guixar, près du Real Club, permet de se rendre à Porto.

Deux autres port de plaisance ont été construits à Vigo; l'un derrière le terminal de Bouzas, il permet l'accès à un shichandler assez grand. L'autre au nord-est de Vigo.

Enfin l'anse après le grand pont permet un mouillage tranquille - mais un peu exposé aux bruits de transport - devant Redondela.

33 - Puerto Marin

42°23.83 N
8°42.24 W

NE Atlantic Ocean - La Galicia

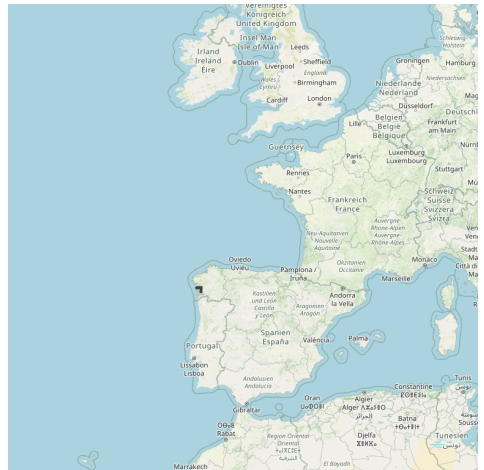
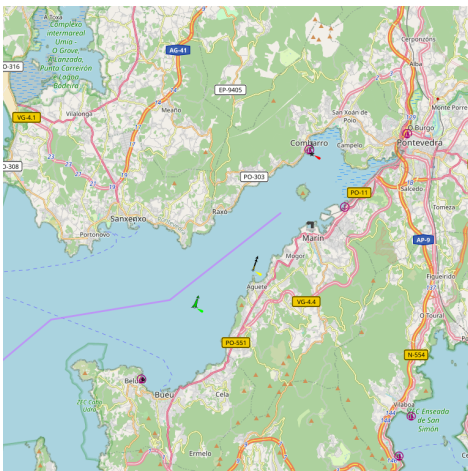

Ce port est un port de commerce où quelques pontons sont à la disposition des plaisanciers.

* T : +34 986880245

* F : +34 986891667

* M. sac@apmarin.com



34 - Puerto de A Coruna

43°21.91 N
8°23.77 W

NE Atlantic Ocean - La Galicia

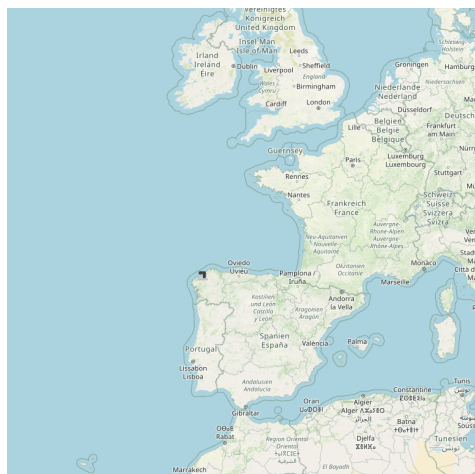
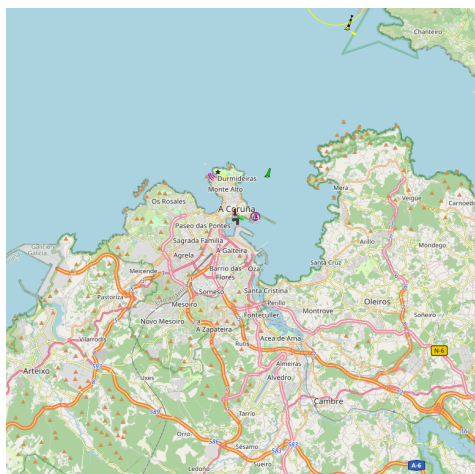

On peut amarrer à quai. Le port bouge beaucoup, les amarres souffrent, et les grains défilent jusqu'à 40 noeuds dans le port qui est pourtant bien au fond de l'estuaire.

T. (34-981) 219 621

F. (34-981) 219 607

site: <http://www.puertocoruna.com>

132 pl.



www.wikisailing.com

35 - Nauta Coruna

43°22.04 N
8°23.70 W

NE Atlantic Ocean - La Galicia

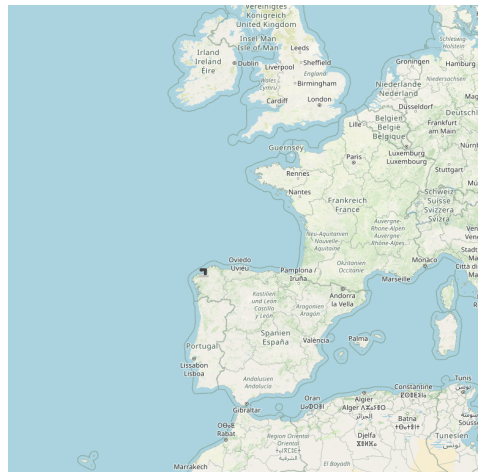
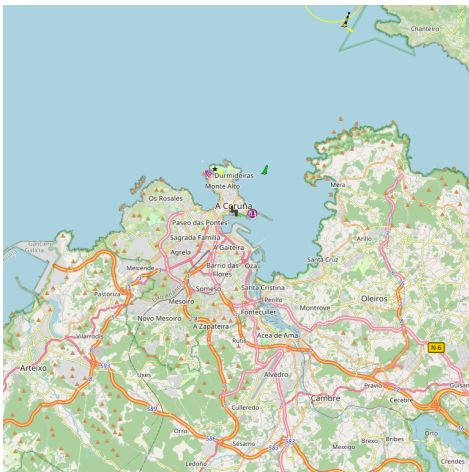

 canal 9

- * T. 981 21 76 78
- * F. 981 21 76 79
- * M. administracion@nautacoruna.com
- * 132 pl.



36 - Marina Coruña

43°22.03 N
8°23.17 W

NE Atlantic Ocean - La Galicia

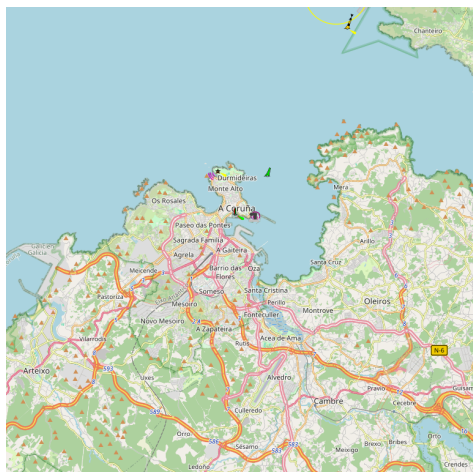

 Les travaux de cette marina ont commencé au mois de septembre 2007 et seront achevés, d'après les prévisions, pour le premier trimestre 2009.

À partir du mois de novembre 2007 la réservation d'emplacements est disponible. Le port de plaisance «Marina Coruña» se trouve au coeur d'une zone privilégiée de la ville, dans le cadre historique du Château de San Antón et s'avère très accessible pour les navigateurs car il se situe à l'entrée de la baie d'A Coruña, dans Galicia (Espagne).

- * T. 881 913 651
- * F. 881 913 649
- * M. marinaseca@marinaseca.com
- * 700 pl. (<50 m)

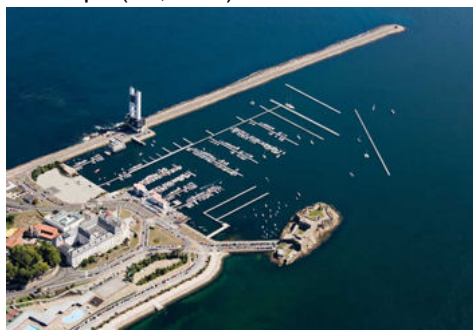

37 - Enseada do Bano

43°27.52 N
8°16.01 W

NE Atlantic Ocean - La Galicia

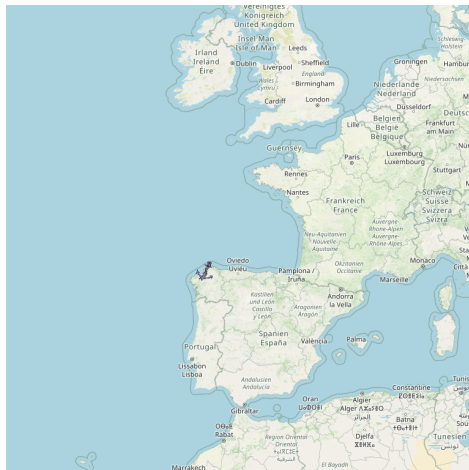
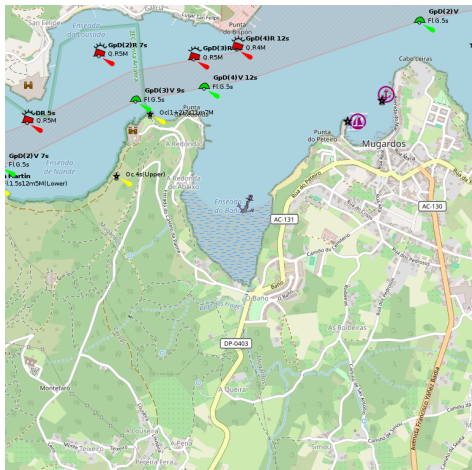

 Mouillage bien abrité des vents d'Ouest, fonds entre 3 et 10 mètres, ne pas s'enfoncer dans la baie trop loing "rochers affleurants", village proche accès possible par la plage.

PierLine



2011:08:10 10:47:37

38 - Puerto Mugardos

43°27.85 N
8°15.37 W

NE Atlantic Ocean - La Galicia



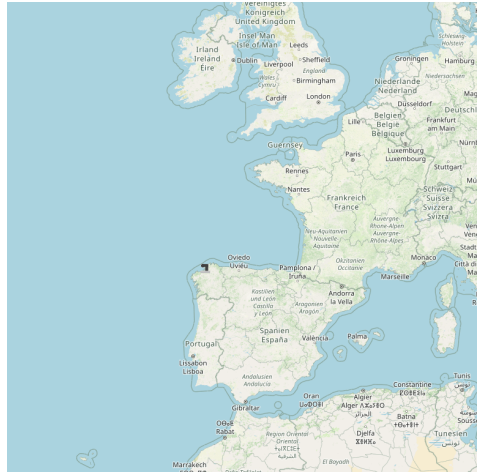
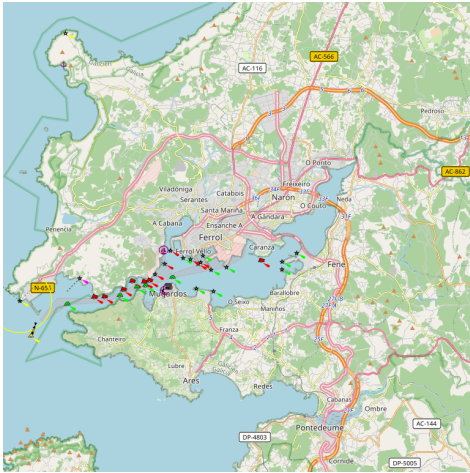

 Petit port de pêche situé dans la province de La Corogne, en Galice dans le NW de l'Espagne. Il y a des siècles c'était le port le plus important de la ria avant d'être détrônée par Ferrol.

Attention au faible TE de ce port accessible seulement aux petites unités.



39 - Marina de Sada

43°21.54 N
8°14.85 W

NE Atlantic Ocean - La Galicia



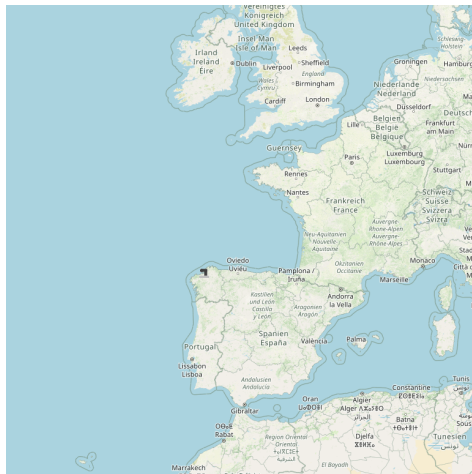
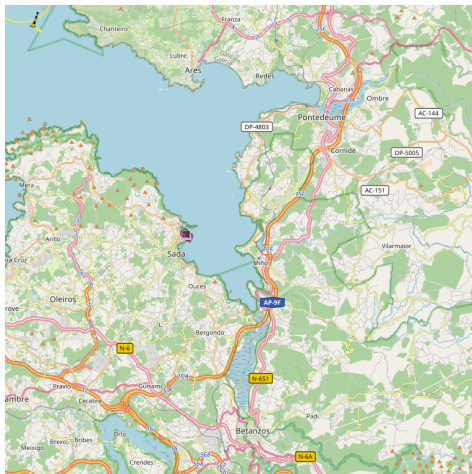

Le ship est bien achalandé et sa voilerie pourra vous faire rapidement des réparations (CADENOTE). Supermarché juste à côté, et il y en a d'autres en ville.

 L'anse de Sada est située entre la pointe de Curbeirora et la pointe de Fontan. L'entrée dans la marina ne présente aucun danger.

- * T. (+34) 981 61 90 15
- * F. (+34) 981 61 92 87
- * M. marinasada@marinasada.com
- * 700 pl. (<20 m)



40 - Puerto de Ferrol

43°28.57 N
8°14.60 W

NE Atlantic Ocean - La Galicia



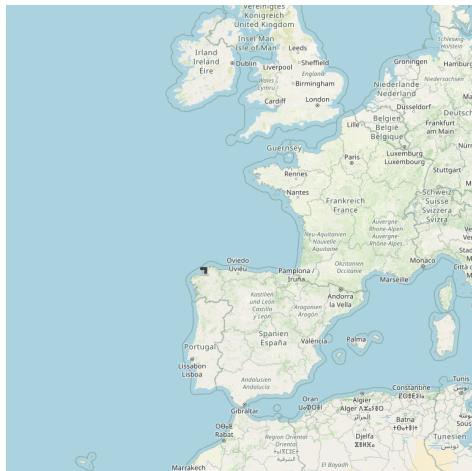
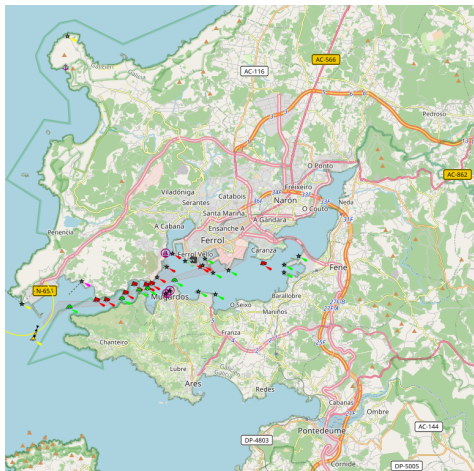

- * T : 981 359 945
- * 250 pl. (<9 m)
- * Profondeur max. 7 m



41 - Puerto deportivo de Ares

43°25.36 N
8°14.36 W

NE Atlantic Ocean - La Galicia



canal 9

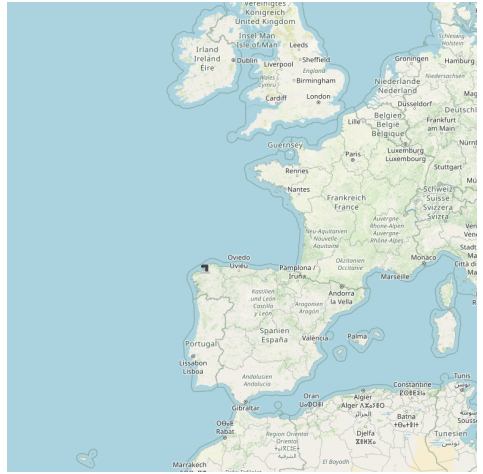
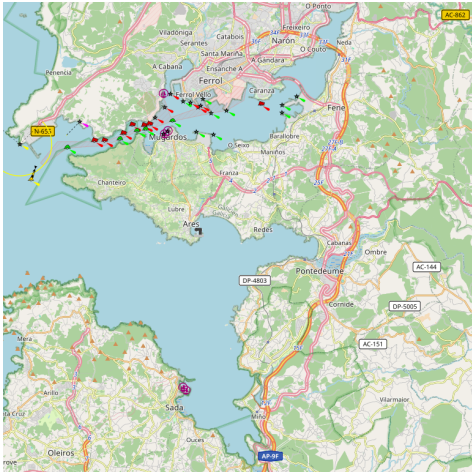

Le port d'Ares est situé dans l'estuaire de Betanzos. Bien abrité des vents du N.

- * T. 981 46 87 87
- * F. 981 11 10 12
- * M. secretaria@nauticoares.com
- * 341 pl. (<12 m)



42 - Puerto de Cedeira

43°39.43 N
8°04.04 W

NE Atlantic Ocean - La Galicia



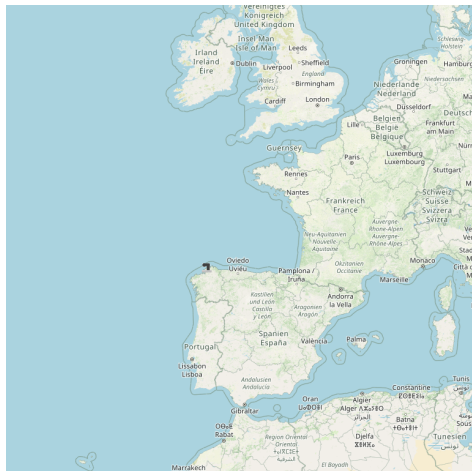

🇫🇷 Le petit port de pêche est situé dans la belle baie de Ceidera. Il n'y a pas de port de plaisance. Mais on peut mouiller dans la baie bien protégée. Mouillage au fond d'une embouchure, accès très très chaud surtout par grosse houle de NW.

C'est un mouillage avec un quai à pêcheurs, beaucoup de ressac quand même. Un bon abri en tous cas, bien caché !

- * T. 981482366
- * F. 981482031
- * 15 pl.
- * TE: 4,2/8 m



43 - Puerto de Carino

43°44.13 N
7°52.06 W

NE Atlantic Ocean - La Galicia

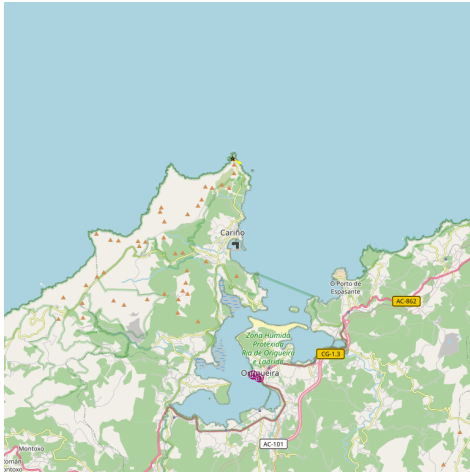

 Port de pêche bien abrité.

* T. 981405745

* 90 pl.

* Profondeur maxi: 3/8 m



Carino: le quai commercial

44 - Porto de Espasante

43°43.28 N
7°48.74 W

NE Atlantic Ocean - La Galicia



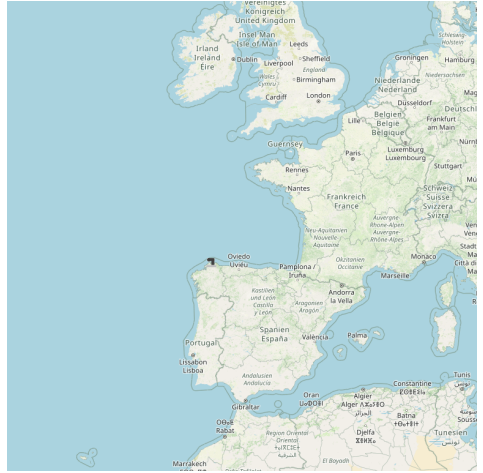
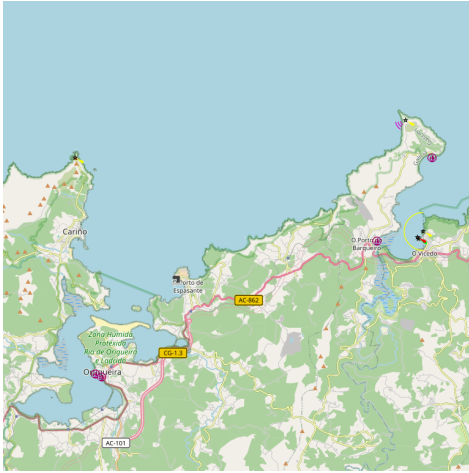

 Port situé dans la Ria de Cariño o Santa Marta. Mouillage tranquille, ambiance très chaleureuse.



45 - Puerto deportivo de Viveiro

43°40.14 N
7°35.67 W

NE Atlantic Ocean - La Galicia

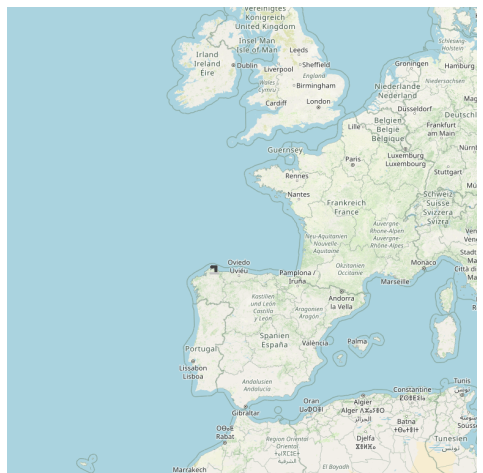



 Name: Marina Viveiro
 Dealer: Portos de Galicia
 Managers: Ronáutica International Marine, Inc.
 The port has 260 moorings 6 meters to 16 meters length.

It is possible to accommodate bigger vessels.

Phone: 690 604 452

Email: comercial@puertoviveiro.com

VHF CH 9



 Viveiro est située en Gallice, province de Lugo, la ville est au fond d'un estuaire traversée par le Rio Landrove. Le plus grand port de commerce et de pêche, Celeiro, se trouve à l'entrée de la ria.

La marina de Viveiro est récente et offre des services récents aux plaisanciers. Tlfno. +34 690 604 452 Fax. +34 650 506 196
comercial@puertoviveiro.com
 260 places de 6 à 16 mètres

et offre des services récents aux plaisanciers. Tlfno. +34 690 604 452 Fax. +34 650 506 196

 Nombre: Puerto Deportivo de Viveiro

Concesionario: Portos de Galicia

Gestores: Ronáutica Marinas Internacional, S.A.

El puerto dispone de 260 plazas de amarre de 6 metros a 16 metros de eslora, siendo posible albergar esloras mayores con aviso previo.

Teléfono: 690 604 452

Email: comercial@puertoviveiro.com

VHF CH9

46 - Burela

43°39.40 N
7°20.88 W

NE Atlantic Ocean - La Galicia



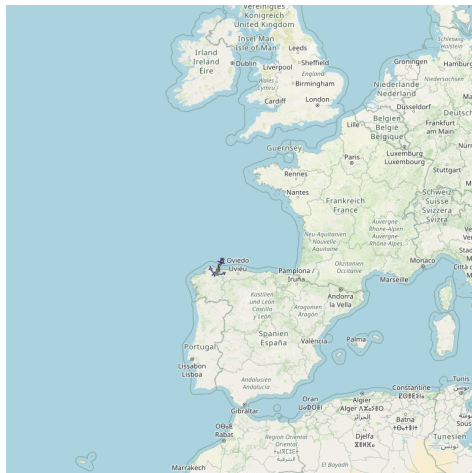
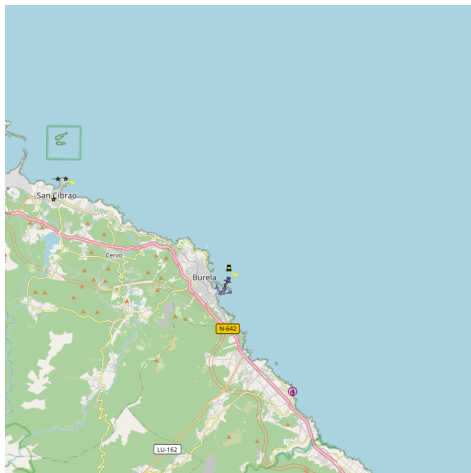

 Provide here details of the site. You can put text or images.

 Donnez ici des explications sur le site. Vous pouvez y mettre du texte ou des images.

47 - Puerto de Burela

43°39.26 N
7°20.74 W

NE Atlantic Ocean - La Galicia

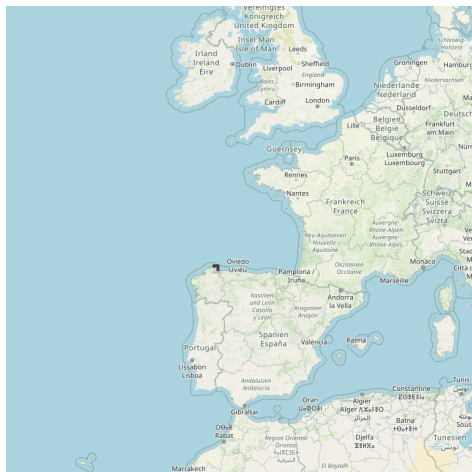
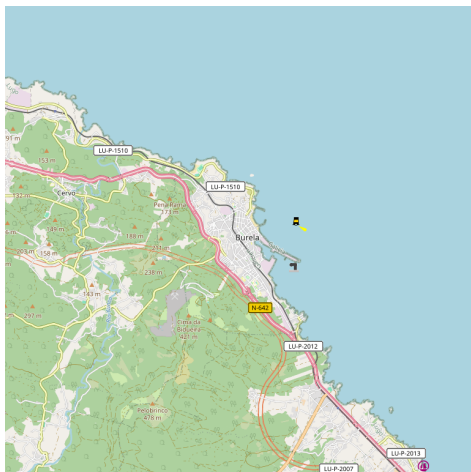

 Amer: le cap Burela. Le port est abrité par une grande digue de 1250 m. Ce port est un port de peche ; il n'y a rien pour les plaisanciers de passage.

* T. 982.585.756

* F. 982.585.144

* Longueur maxi: 30 m

* Profondeur de 2 à 9 m.



48 - Puerto de Foz

43°34.17 N
7°14.99 W

NE Atlantic Ocean - La Galicia

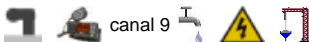
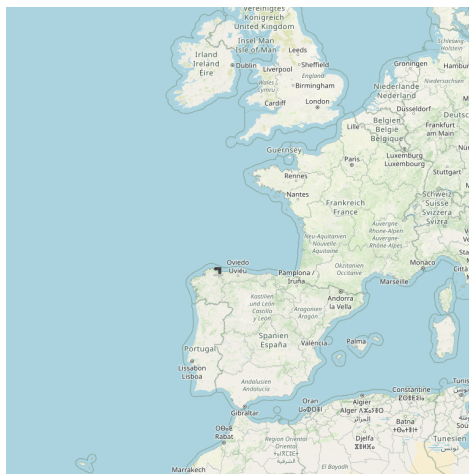
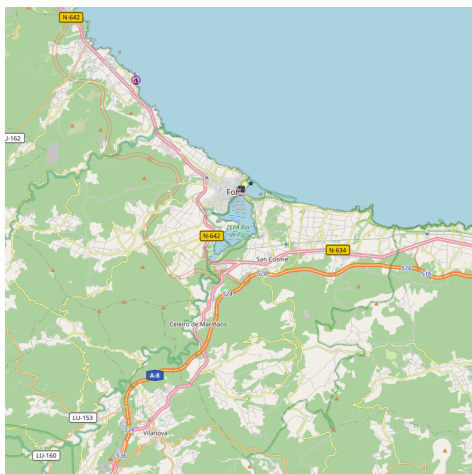

Port situé sur la ria, entre la pointe Prados et la pointe Los Cairos à l'W.

* T. 982 140 018

* 30 pl. (<7 m)



www.sea-seek.com

Responsability

Sea-Seek is a collection of sailing logbooks covering harbours, anchorages, diving spots... any subject regarding sport or pleasure at sea.

Sea-Seek is an online open-content collaborative pilot guide, that is, a voluntary association of individuals and groups working to develop a common resource of human knowledge. The structure of the project allows anyone with an Internet connection to alter its content. Please be advised that nothing found here has necessarily been reviewed by people with the expertise required to provide you with complete, accurate or reliable information.

In particular, don't use any map presented in Sea-Seek for the navigation.

Note that informations in sea-seek are compiled from a variety of freely available and non controlable sources and therefore Sea-Seek webmaster cannot be held responsible for incorrect or outdated data.

Responsabilité

Sea-Seek est un guide du nautisme ou pilote côtier en ligne. Fruit de la contribution de chacun, il décrit les sites de mouillage, les ports, les spots de plongée, les plages par et pour les amoureux de la mer.

Sea-Seek est un guide nautique libre, c'est-à-dire une association volontaire d'individus et de groupes qui développent ensemble une source de la connaissance humaine. Sa structure permet à tout individu avec un accès Internet et un navigateur Web de modifier le contenu disponible ici. En conséquence, sachez que rien de ce que vous pouvez trouver ici n'a été nécessairement vérifié par un professionnel compétent dans le domaine en question et ceci sur tous les sujets de Sea-Seek.

En particulier, n'utiliser aucune carte de Sea-Seek pour la navigation.

L'ensemble des données présentées sur Sea-Seek sont d'origines diverses et non contrôlées et ne sauraient engager la responsabilité du responsable du site www.sea-seek.com.