

Madeira



## **Sea - Seek**

Ebook Sailing guide / Guide nautique

# **Madeira**

NE Atlantic Ocean

August 2024

# Madeira



# Madeira

# Table of contents

<b>Madeira</b> .....	1
<b>1 - Porto Santo</b> .....	3
1.1 - Playa de Porto Santo .....	4
1.2 - Marina Porto de Abrigo.....	5
<b>2 - Ilheu Mole (Madeira)</b> .....	8
<b>3 - Ponta do Tristao (Madeira)</b> .....	9
<b>4 - Ponta de Sao Jorge (Madeira)</b> .....	10
<b>5 - Baixa de Sao Pedro (Madeira)</b> .....	10
<b>6 - Ponta do Pargo</b> .....	11
<b>7 - Porto da Cruz (Madeira)</b> .....	12
<b>8 - Baie d'Abra</b> .....	12
<b>9 - Marina Quinta do Lorde</b> .....	13
<b>10 - Ponta de Sao Lourenco (Madeira)</b> .....	15
<b>11 - Ilha de Fora Sao Lourenço (Madeira)</b> .....	17
<b>12 - Marina da Calheta</b> .....	18
<b>13 - Porto Machico (Madeira)</b> .....	19
<b>14 - Port à sec Madeire</b> .....	21
<b>15 - Cabo Girao (Madeira)</b> .....	23
<b>16 - Camara do Lobos</b> .....	24
<b>17 - Marina do Funchal</b> .....	25
<b>18 - Porto de Recreio do Funchal</b> .....	26
<b>19 - Funchal</b> .....	27
<b>20 - Ilhas Desertas (Madère)</b> .....	29
20.1 - Ilheu Chao (Ilhas Desertas).....	31
20.1.1 - La Testa (Ilheu Chao Ilhas Desertas).....	32

20.1.2 - Portinho de S Maria (Chao I Desertas) .....	33
20.2 - Ilha Deserta Grande (Ilhas Desertas).....	34
20.3 - Ilha Bugio (Ilhas Desertas).....	36
<b>21 - Ilhas Selvagens (Madeira)</b> .....	<b>38</b>
21.1 - Selvagem Grande .....	41
21.1.1 - Pico da Atalaia (Selvagem Grande) .....	43
21.1.2 - Enseada das Cagarras (Selvagem Grande).....	43
21.1.3 - Enseada das Pedreiras (Selvagem Grande) .....	45
21.2 - Ilhéu de Fora.....	46
21.3 - Selvagem Pequena.....	48
21.3.1 - Enseada S de Selvagem Pequena .....	49

# Madeira

31°40.22 N  
16°26.13 W

NE Atlantic Ocean - Madeira



## Madeira

Madeira est un archipel dépendant du Portugal, composé de l'île du même nom (797 km<sup>2</sup>) et de plusieurs autres petites îles, situé dans l'océan Atlantique à l'ouest du Maroc et qui constitue une région autonome du Portugal dont Funchal est la capitale.

L'archipel de Madère comprend également : l'île de Porto-Santo et les îlots qui

en dépendent (43 km<sup>2</sup>) ainsi que deux groupes d'îlots déserts qui sont des réserves naturelles les 3 « Desertas » (14 km<sup>2</sup>):

Deserta Grande

Bugio

Chão

les 3 « Selvagens » (4 km<sup>2</sup>):

Selvagem Grande

Selvagem Pequena

Fora

L'île de Madère, qui constitue 90% des terres de l'archipel, est d'origine volcanique, très érodée et son climat subtropical et ses paysages singuliers en font une destination touristique très appréciée pour son exotisme et son authenticité.

Madère dispose de spots plutôt attractifs. Référencés dans plusieurs revues sportives pour l'excellence des vagues. Pour les amoureux de ce sport, sachez que dû à sa localisation, Madère est idéal pour recevoir la houle de L'atlantique Nord et permet tous types de vagues.

La basse saison (juin-septembre) est le meilleur moment pour venir surfer.

Il n'y a pas de port bien protégé dans ces îles.

Les îles se situent dans le sillage du courant SW des Canaries.



**Madeira**

# 1 - Porto Santo

33°02.86 N  
16°20.52 W

NE Atlantic Ocean - Madeira - Porto Santo

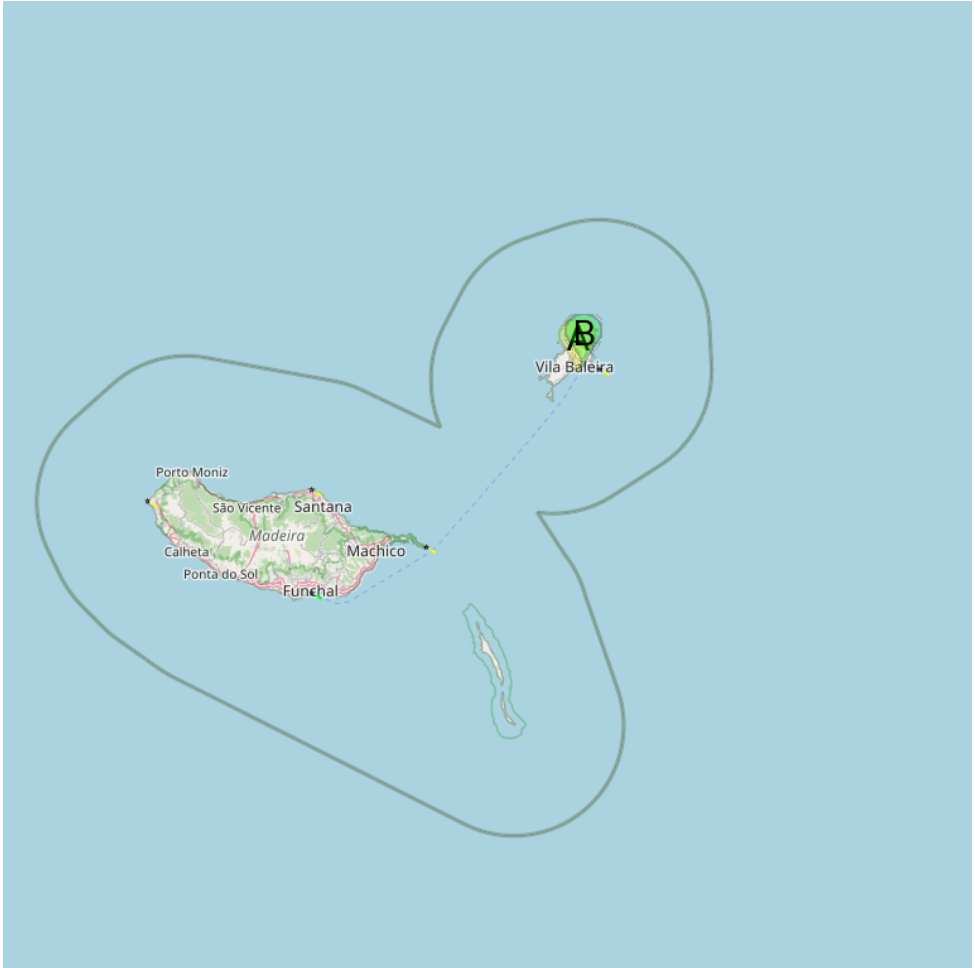

**A** Playa de Porto Santo

**B** Marina Porto de Abrigo

Porto Santo est la plus petite île habitée de l'archipel de Madère, dans l'Atlantique Nord, d'une superficie de 42 km<sup>2</sup>. L'île est territoire portugais et appartient donc à l'Union Européenne. Elle fait partie de la zone Euro et de l'espace Schengen.

L'île comprend un port: "Porto Abrigo", près de Vila Baleira, la capitale, et d'un aéroport.

Les Madériens viennent y trouver la seule chose qui fait défaut à leur île: une plage de 9 km, qui se déroule sur toute la côte S. Cette étendue et ses eaux

conviennent parfaitement aux sports nautiques, notamment la planche à voile, la plongée avec tuba, la voile et la plongée sous-marine.

Le seul site historique est la "casa de Colombo" (maison de Christophe Colomb), qui se trouve derrière Nossa Senhora da Pleidade à Vila Baleira.



### Porto Santo

 Porto Santo et ses îlots sont à un peu plus de 21 MN au NE de Madère. Les côtes NW, NE et E sont composées essentiellement de falaises abruptes frangées de rochers jusqu'à 0,5 MN du rivage. Il y a aussi plusieurs petites îles au large, facilement repérables de jour, mais pas éclairées la nuit.

Par mauvais temps, Baixo de Noroeste, à 5,5 MN au NW de Ponta da Cruz, brise sévèrement et est à éviter. Mais par temps calme, sa profondeur (9 m), ne saurait inquiéter un bateau de plaisance.

En approchant par le NE, l'ilheu de Cima, avec son puissant phare, peut être doublé à 0,5 MN avant d'avoir en vue la longue plage de sable sur la côte SE de l'île.

En venant du NW, ilheu de Ferro et ilheu de Baixo (non éclairé) peuvent être contournés de près, en les laissant sur bâbord avant d'entrer dans la baie.

Il y a parfois des exercices de sous-marins entre Porto Santo et Madère.



### Porto Santo

*Porto Santo vue de la mer*



### Porto Santo

*center*

## 1.1 - Playa de Porto Santo

33°03.04 N  
16°19.66 W

NE Atlantic Ocean - Madeira - Porto Santo



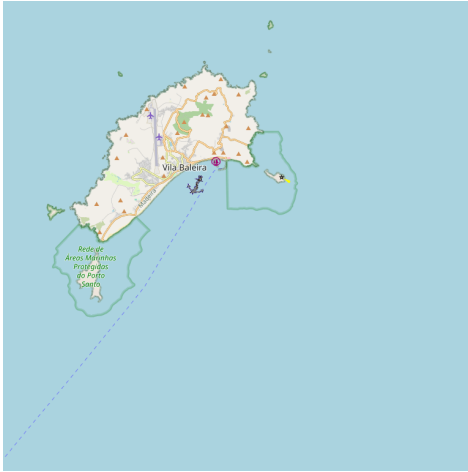

 La plage de Porto Santo s'étend tout au long de la côte sud sur une longueur d'environ 9 km. La qualité du sable, fin et d'une couleur dorée, a valu à Porto Santo le surnom "d'île Dorée". Le sable a une

action curative extraordinaire, complétée par la miraculeuse eau de Porto Santo. La plage de sable de quelque 3,5 MN, orne le fond d'une baie peu profonde bien abritée des vents d'W à NE.

Par beau temps, c'est l'endroit favori de nombreux plaisanciers, mais en cas de vent ou de houle du S, qui pénètrent alors directement dans la baie, le mouillage peut devenir rapidement intenable.

Il est toujours possible de gagner le port, dans l'angle NE de la baie, et d'accoster à la marina de Porto Santo, ou bien de s'amarrer à l'une des nombreuses bouées.

Par temps établi, mouiller à environ 500 m de la plage, par 8/10 m d'eau. Le mouillage est gratuit.



## 1.2 - Marina Porto de Abrigo

33°03.65 N  
16°18.77 W

NE Atlantic Ocean - Madeira - Porto Santo

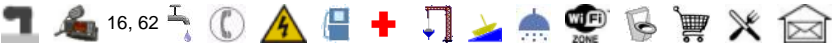
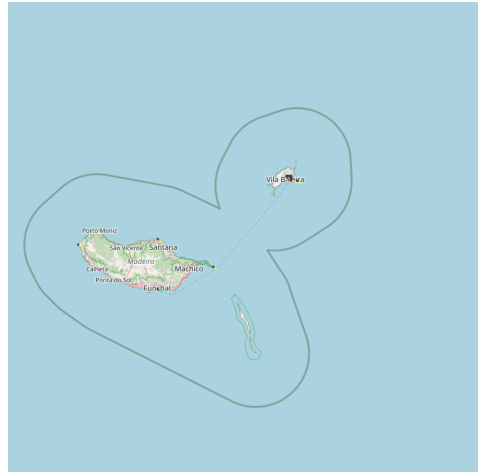
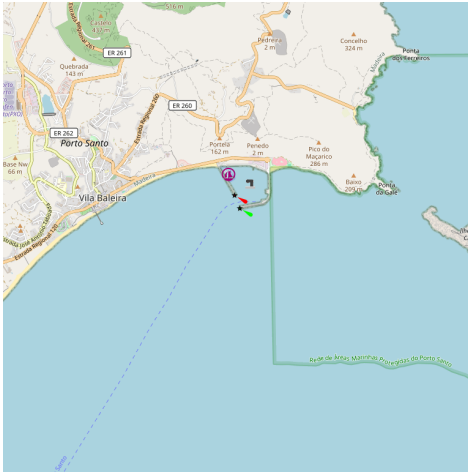

 Il y a quelques pontons pour la plaisance dans le grand port. La capitainerie se trouve au N du port. La marina est située au NW du port et il est aussi possible de mouiller à l'intérieur de celui-ci.

Le port est bien protégé et la tenue est bonne.

- \* Tel: +351 291 980 080,
- \* Fax: +351 291 983 742,
- \* M. portosantomarina@hotmail.com
- \* 165 pl.dont 40 pl. visiteurs



2012:08:11 09:07:17

Sur un espace très grand il y a une petite marina. On est entré la nuit avec du vent, les couloirs sont trop étroits, on a décidé de rester au dehors, avec les bateaux de pêche.



2012:08:11 09:29:32

## 2 - Ilheu Mole (Madeira)

32°52.20 N  
17°09.84 W

NE Atlantic Ocean - Madeira - Ilheu Mole (Madeira)



160  

Ilheu Mole se trouve à 1,5 MN à l'ESE de Ponta do Tristao. La côte entre les deux points est formée de rochers très hauts, débordés par de nombreux rochers.

Un phare se trouve sur la partie la plus haute de l'île Mole et la ville de Porto Moniz s'étend sur le continent, derrière Ilheu Mole.

Au NW de l'île Mole, à environ 1 MN au NW, se trouve un rocher plat d'environ 3

m de haut.



*Ilheu Mole (Madeira)*

### 3 - Ponta do Tristao (Madeira)

32°52.10 N  
17°11.63 W

NE Atlantic Ocean - Madeira

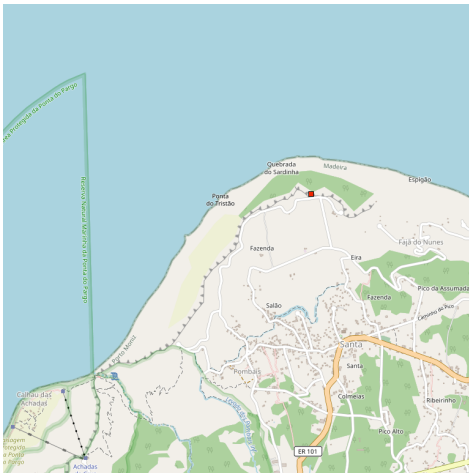

Ponta do Tristao, haut de 326 m, est l'extrémité N de Madère. Il est débordé par de nombreuses roches.



## 4 - Ponta de Sao Jorge (Madeira)

32°50.05 N  
16°54.35 W

NE Atlantic Ocean - Madeira

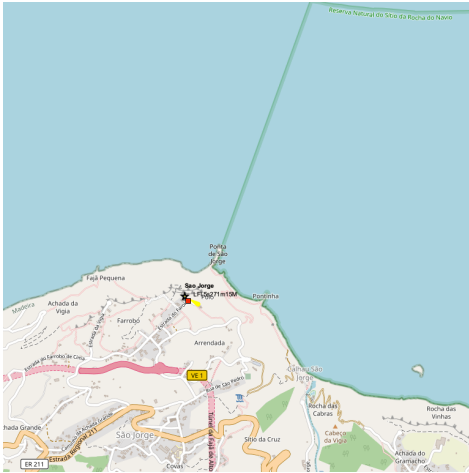

Ponta de Sao Jorge est un rocher haut de 213 m sur lequel une tour ronde abrite un phare.



## 5 - Baixa de Sao Pedro (Madeira)

32°49.10 N  
17°16.58 W

NE Atlantic Ocean - Madeira

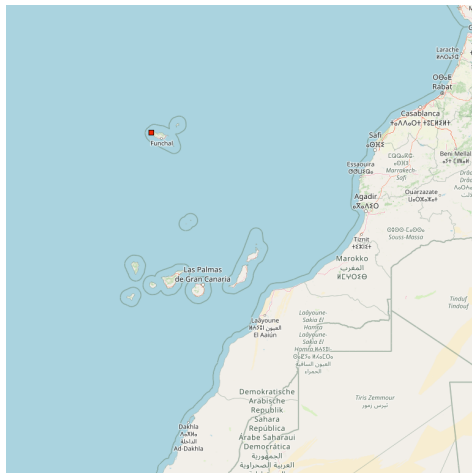
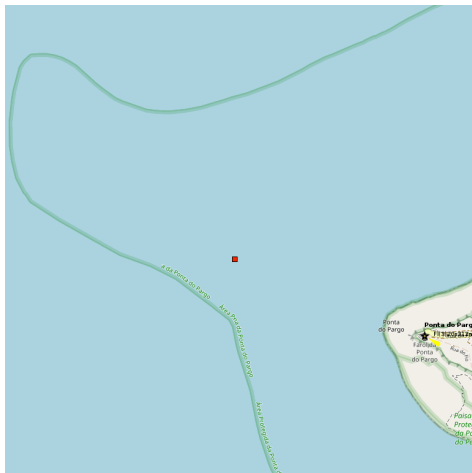

Baixa de Sao Pedro, haut-fond rocheux à une profondeur de moins de 16,5 m, se trouve à environ 1MN WNW de la pointe do Pargo.

## 6 - Ponta do Pargo

32°47.99 N  
17°15.00 W

NE Atlantic Ocean - Madeira

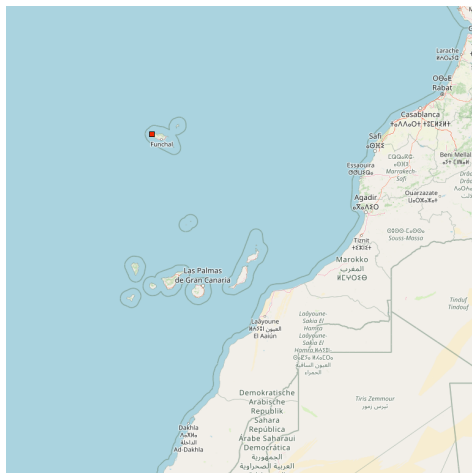
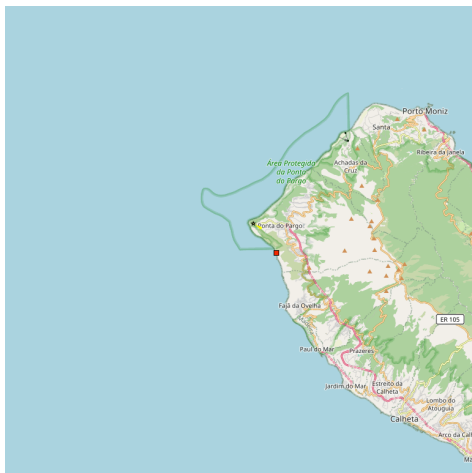

C'est la pointe la plus occidentale de l'île de Madeira et doit son nom aux poissons "Pargo" que l'on trouve en nombre dans ce secteur. Elle porte un phare haut de 14 m.

## 7 - Porto da Cruz (Madeira)

32°46.51 N  
16°49.33 W

NE Atlantic Ocean - Madeira

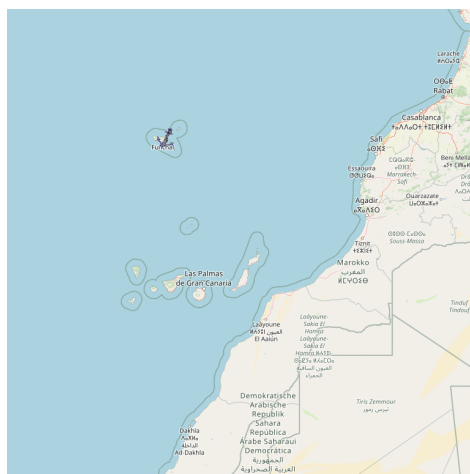
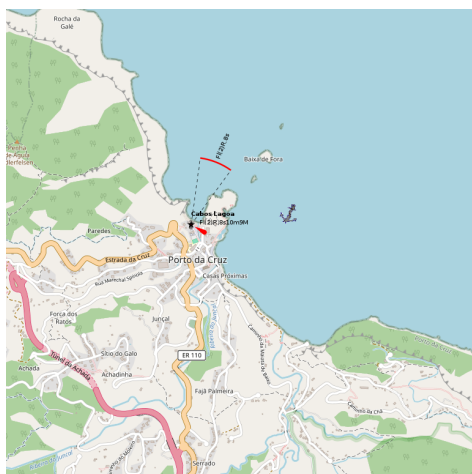

noir

🇫🇷 Cette petite baie offre un bon abri du vent du SW.

Le rivage est rocheux et généralement dangereux sauf sous le vent de Ponta do Sombreiro, le point d'entrée N.



## 8 - Baie d'Abra

32°44.59 N  
16°41.58 W

NE Atlantic Ocean - Madeira





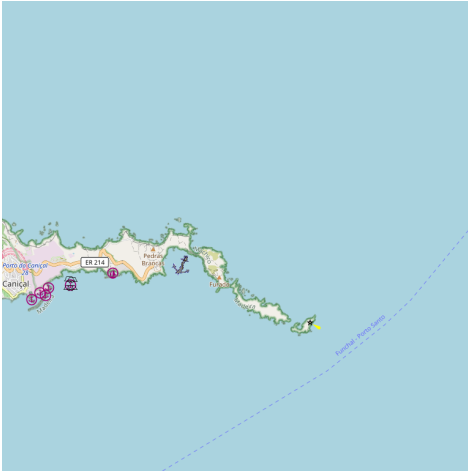

 La baie d'Abra est située sur la longue pointe de Sao Lourenço. L'endroit est magnifique!

Le mouillage se prend devant la plage de galets par 10 à 12 mètres de fonds. Si le vent de Nord-Est est soutenu, de fortes rafales descendent de la falaise. Mouillez alors plus à l'Est devant la toute petite plage de galets, 22 mètres de fonds, mais pas de vent. Un sentier à mulet chemine sur la crête de la pointe, invitation à la ballade.



Baie d'Abra. Au fond le mouillage devant la grande plage de galet.



La petite plage abritée de la houle

## 9 - Marina Quinta do Lorde

32°44.44 N  
16°42.86 W

NE Atlantic Ocean - Madeira



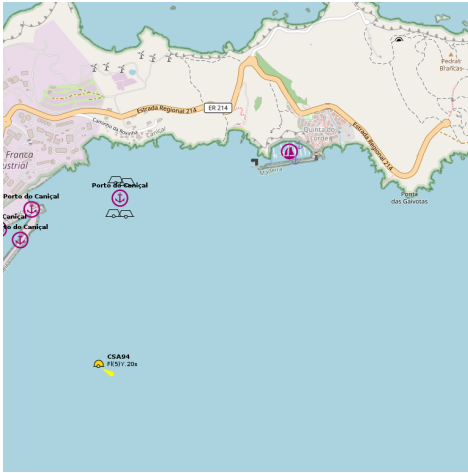

Une marine parfaite. plein de services, le personel atentif et efficace.

Dear sailers, for your information there is AZUL DIVING CENTER since June 2014 in the Marina.

For more information:

[www.azuldiving.com](http://www.azuldiving.com)  
[info@azuldiving.com](mailto:info@azuldiving.com)

 La Marina da Quinta do Lorde est située à l'extrême Sud-est de l'île de Madère. Elle est insérée dans la Réserve Naturelle Partielle de la Ponta de São Lourenço, qui fait partie intégrante du Réseau Européen d'Espaces Protégés. Si vous arrivez par le Nord sur l'île, la pointe de Sao Lourenço servira d'amer, après contournez-la! En se pointant par le Sud, gardez toujours cette zone comme repère et ne soyez pas impressionnés de foncer sur une falaise!

L'entrée de ce petit port de plaisance, large de 10 m, est surprenante. Si vous ne connaissez pas, il vaut mieux éviter une approche de nuit et par grosse mer de secteur ouest.

De jour, mettez allègrement un cap au Nord sur le petit port de Caniçal et virez Est pour entrer dans la marina. Abrisé par une digue, un havre de silence et de paix nous accueille!

Le long de la digue, le ponton des visiteurs peut accueillir une vingtaine de bateaux. Dans le port, profond d'une douzaine de mètres, sont installés sept

autres pontons avec catways et bornes privatives pour l'eau et l'électricité.

\* 250 pl.

\* M. marina@quintadolorde.pt

\* T. 351 291 969 607

\* F. 351 291 960 066



2012:08:13 09:33:14



2012:08:13 09:34:00

2012:08:13 09:37:12



## 10 - Ponta de Sao Lourenco (Madeira)

32°43.92 N  
16°39.99 W

---

NE Atlantic Ocean - Madeira

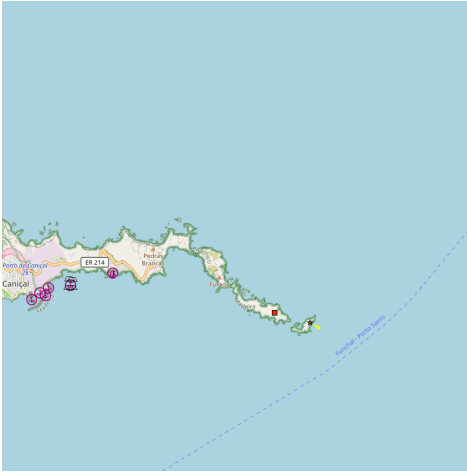

www.wikisailing.com



www.wikisailing.com

 la pointe Est de l'île de Madeira, Ponta de Sao Lourenço, porte le nom du bateau de Zarco, qui découvrit l'île en 1419, pour le compte des Portugais.

## 11 - Ilha de Fora Sao Lourenço (Madeira)

32°43.78 N  
16°39.55 W

NE Atlantic Ocean - Madeira - Ilha de Fora Sao Lourenço (Madeira)

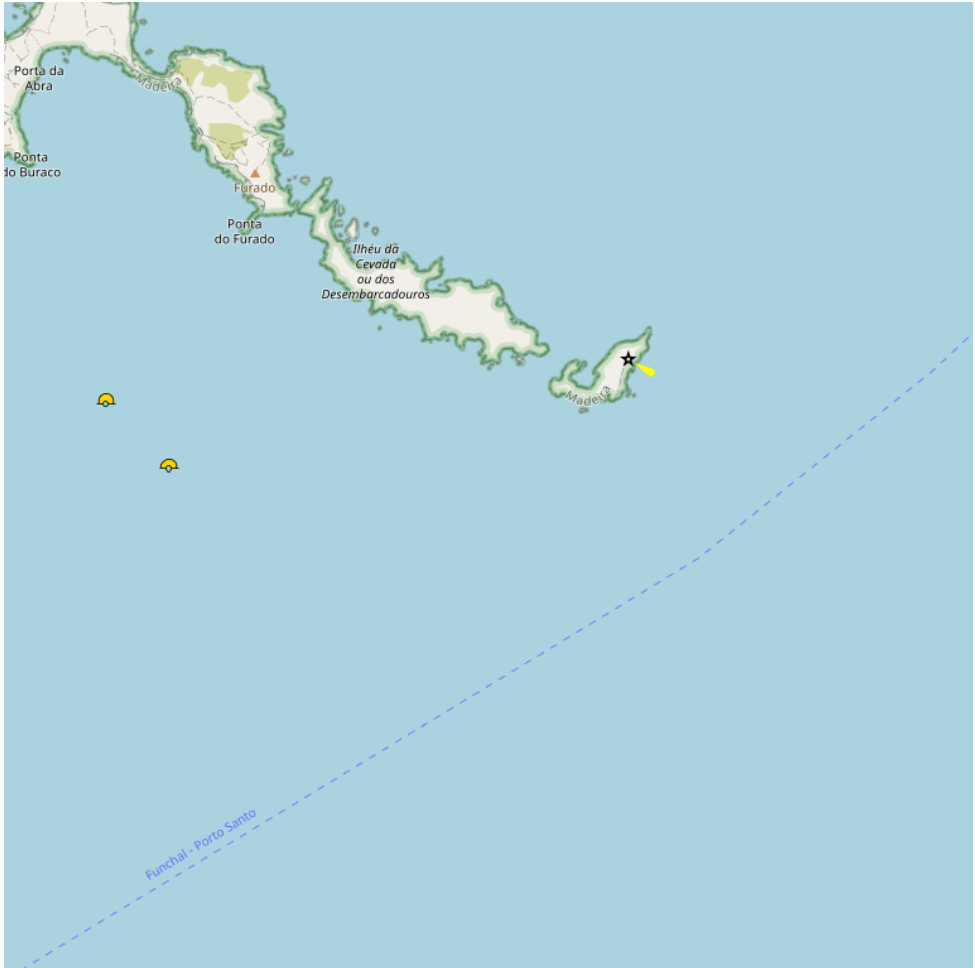
160 

L'îlot Fora ou Farol de Sao Lourenço est situé à environ 7 MN à l'ESE de Ponta do Espigao Amarelo. Cet îlot est à l'extrémité de la péninsule de Sao Lourenço et forme l'extrémité E de l'île de Madère.

Cet îlot se trouve à l'extrémité d'une péninsule rocheuse étroite et irrégulière connue sous le nom de Ponta de Sao Lourenco.

Il porte un phare.



temps.

\* Tel: +351 291 824 003

\* Fax: +351 291 824 006

\* E-mail: portoderecreiodacalheta@netmadeira.com

\* 300 pl. (&lt;20 m)

## 13 - Porto Machico (Madeira)

32°43.07 N  
16°45.61 W

NE Atlantic Ocean - Madeira

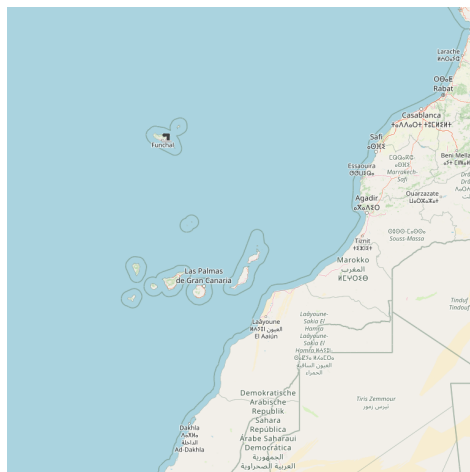

 It was there that Gonçalves Zarco and Tristão Vaz Teixeira, the official discoverers of the island of Madeira, landed there in 1419. If we are to believe the local legend, it is also here that a century earlier, Robert Machim and his beloved Anne d'Arfet would have found refuge. The very name of Machico

would be a deformation of Machim.

Machico is a small town of 13,000 inhabitants located 25 km from the capital, on the E coast. It is located on the sides of a valley which forms a circus and which extends into the ocean by a superb bay.

Facing Machico about 50 km offshore, we see the Desertas Islands.

The bay of Machico is home to a small, very old port. A shipyard built and repaired wooden boats there, and the carpenters could be seen coming to choose a piece of raw wood before working it.

Port phone: +351 291 969 990

You can also anchor in the bay with a black sand bottom, the anchorage is good. This small harbor is sheltered from the prevailing winds.



*La plage de Machico*

 C'est là que débarquèrent en 1419 Gonçaves Zarco et Tristão Vaz Teixeira, les découvreurs officiels de l'île de Madère. Si l'on en croit la légende locale, c'est également ici qu'un siècle plus tôt, Robert Machim et son aimée Anne d'Arfet auraient trouvé refuge.

Le nom même de Machico serait une déformation de Machim.

Machico est une petite ville de 13 000 habitants située à 25 km de la capitale, sur la côte E. Elle se situe sur les flancs d'une vallée qui forme un cirque et qui se prolonge dans l'océan par une superbe baie.

Face à Machico à environ 50 km au large on voit les îles Desertas.

La baie de Machico abrite un petit port très ancien. Un chantier naval y construisait et réparait des bateaux en bois on pouvait voir les charpentiers venir choisir un morceau de bois brut avant de le travailler.

Tel du port: +351 291 969 990

On peut mouiller aussi dans la baie au fond de sable noir, le mouillage est de bonne tenue.

Cette petite rade est abritée des vents dominants.

 It was there that Gonçaves Zarco and Tristão Vaz Teixeira, the official discoverers of the island of Madeira, landed there in 1419. If we are to believe the local legend, it is also here that a century earlier, Robert Machim and his beloved Anne d'Arfet would have found refuge. The very name of Machico would be a deformation of Machim.

Machico is a small town of 13,000 inhabitants located 25 km from the capital, on the E coast. It is located on the sides of a valley which forms a circus and which extends into the ocean by a superb bay.

Facing Machico about 50 km offshore, we see the Desertas Islands.

The bay of Machico is home to a small, very old port. A shipyard built and



repaired wooden boats there, and the carpenters could be seen coming to choose a piece of raw wood before working it.

Port phone: +351 291 969 990

You can also anchor in the bay with a black sand bottom, the anchorage is good. This small harbor is sheltered from the prevailing winds.

 Allí desembarcaron Gonçalves Zarco y Tristão Vaz Teixeira, los descubridores oficiales de la isla de Madeira, en 1419. Si hemos de creer la leyenda local, también es aquí donde un siglo antes, Robert Machim y su amada Anne d'Arfet habrían encontrado refugio. El mismo nombre de Machico sería una deformación de Machim.

Machico es un pequeño pueblo de 13.000 habitantes ubicado a 25 km de la capital, en la costa E. Se encuentra a los lados de un valle que forma un circo y que se extiende hacia el océano por una magnífica bahía.

Frente a Machico a unos 50 km de la costa, vemos las Islas Desertas.

La bahía de Machico es el hogar de un pequeño y muy antiguo puerto. Un astillero construyó y reparó botes de madera allí, y se podía ver a los carpinteros venir a elegir un trozo de madera en bruto antes de trabajarlo.

Teléfono del puerto: +35129196990

También se puede fondear en la bahía con fondo de arena negra, el fondeo es bueno. Este pequeño puerto está protegido de los vientos dominantes.



## 14 - Port à sec Madeira

32°42.09 N  
16°46.03 W

NE Atlantic Ocean - Madeira

 à sec



 ...

Un port à sec pour voiliers et bateaux moteur à été installé sous la piste de l'aéroport, original...

Avec capacité pour loger jusqu'a 80 bateaux avec des bers.

travel lift limité a bateaux 5 metres largeur et 16 metres longueur.

service thecniques sur site:

- reparations mechanic
- voilerie
- reparations electronique
- reparations bois - pont
- reparations gel coat
- acastillage



2008:08:18 15:19:01



2010:04:28 13:27:00

## 15 - Cabo Girao (Madeira)

32°39.17 N  
17°00.97 W

NE Atlantic Ocean - Madeira

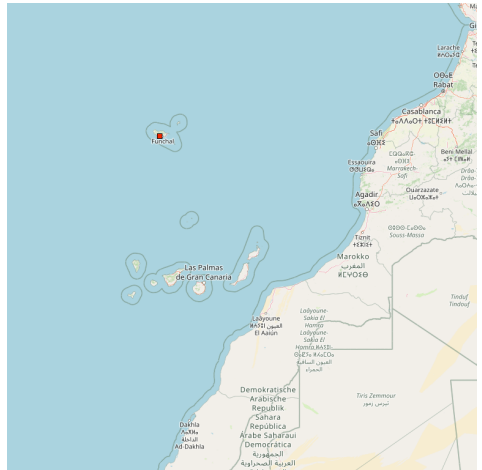

C'est la seconde plus haute falaise du monde, et le plus haut promontoire d'Europe. En effet, un aplomb de 580 mètres se jette directement dans la mer.

Au pied de celle-ci des champs semblent avoir gagné sur la mer,

ils ne sont accessibles que par des chemins dangereux ou par la mer. Ces aménagements datent du temps des premiers colons. Il faut imaginer le travail que cela représente. La colline est découpée en parcelle, réduite à l'état

d'escalier.

Ce cap offre un bon amer.

## 16 - Camara do Lobos

32°38.78 N

16°58.48 W

NE Atlantic Ocean - Madeira

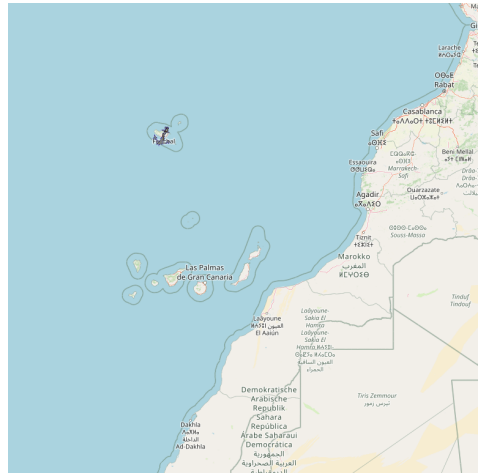
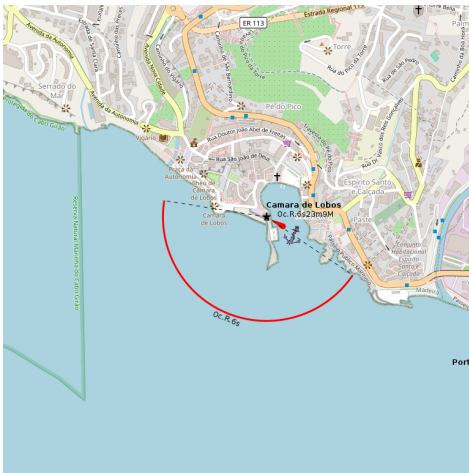

 Camara do Lobos est une petite ville située au Sud de l'île, à une dizaine de kilomètres à l'Ouest de Funchal. Elle est entourée de collines aménagées de poios (terrasses) plantés de bananiers et de vignobles. Camara de Lobos est un village de pêcheurs.

On peut mouiller par 8 m dans cette petite baie

bien protégée.



Churchill venait régulièrement peindre à Camara de Lobos, un bar nous le rappelle.

## 17 - Marina do Funchal

32°38.70 N  
16°54.65 W

NE Atlantic Ocean - Madeira

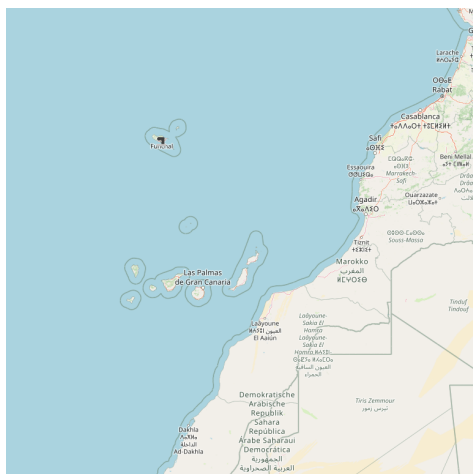

La marina de Funchal, inaugurée il y a 20 ans, est située dans une zone abritée du port principal de Madère.

Le mouillage de Funchal est très rouleur, on se balance sans cesse de babord à tribord, ou alors on tangue!

- \* 210 pl.
- \* Tel: +351 291 232 717
- \* Fax: +351 291 225 521
- \* E-mail: [marinafunchal@sapo.pt](mailto:marinafunchal@sapo.pt)



Le mouillage de Funchal est effectivement rouleur, mais doublement : il est demandé de payer un droit d'occupation du mouillage, les prix (autour de 5 euros) sont indiqués par jour mais une nuit

compte pour 2 jours... Tout ce là pour aucune bouée, un accès à terre en annexe périlleux, aucun service de sanitaires, une attente très longue au bureau des ports, une sensation d'arnaque assez forte.

Au contrainte, la marina de Funchal, que nous n'avons pas pu tester car elle était pleine, est au moins capable d'accueillir les bateaux sur son ponton d'accueil, de leur expliquer très gentiment que désolé, mais il n'y a pas de place, et de les aider à repartir...



## 18 - Porto de Recreio do Funchal

32°38.69 N  
16°54.51 W

NE Atlantic Ocean - Madeira

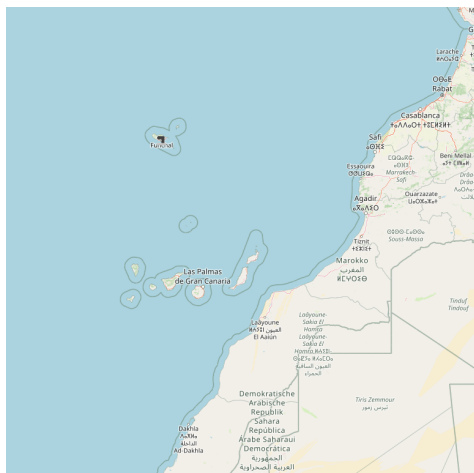

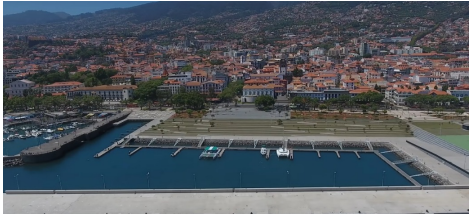

**Porto de Recreio do Funchal - Madeira Island**

 The new Marina Porto de Recreio do Funchal located in the center of Funchal City for boats up to 20 meters.  
Tel: +351 291 208 604 +351 966 359 696 Email: [centronautico@apram.pt](mailto:centronautico@apram.pt)

**Porto de Recreio do Funchal - Madeira Island**  
 La nouvelle Marina Marina Funchal est située dans le centre de la ville de Funchal pour les bateaux jusqu'à 20 mètres.

Tel: +351 291 208 604 +351 966 359 696 Email: [centronautico@apram.pt](mailto:centronautico@apram.pt)  
**Porto de Recreio do Funchal - Madeira Island**

**19 - Funchal**

32°38.56 N  
16°54.72 W

NE Atlantic Ocean - Madeira

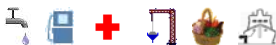

 Grand port de commerce protégé par une digue, situé dans la baie entre Ponta do Garajau et Ponta da Cruz.

Le port de Funchal est le deuxième du Portugal après celui de Lisbonne.  
Protégé des vents du N par une série de falaises rocheuses qui bordent le rivage.







## 20 - Ilhas Desertas (Madère)

32°26.07 N  
16°28.68 W

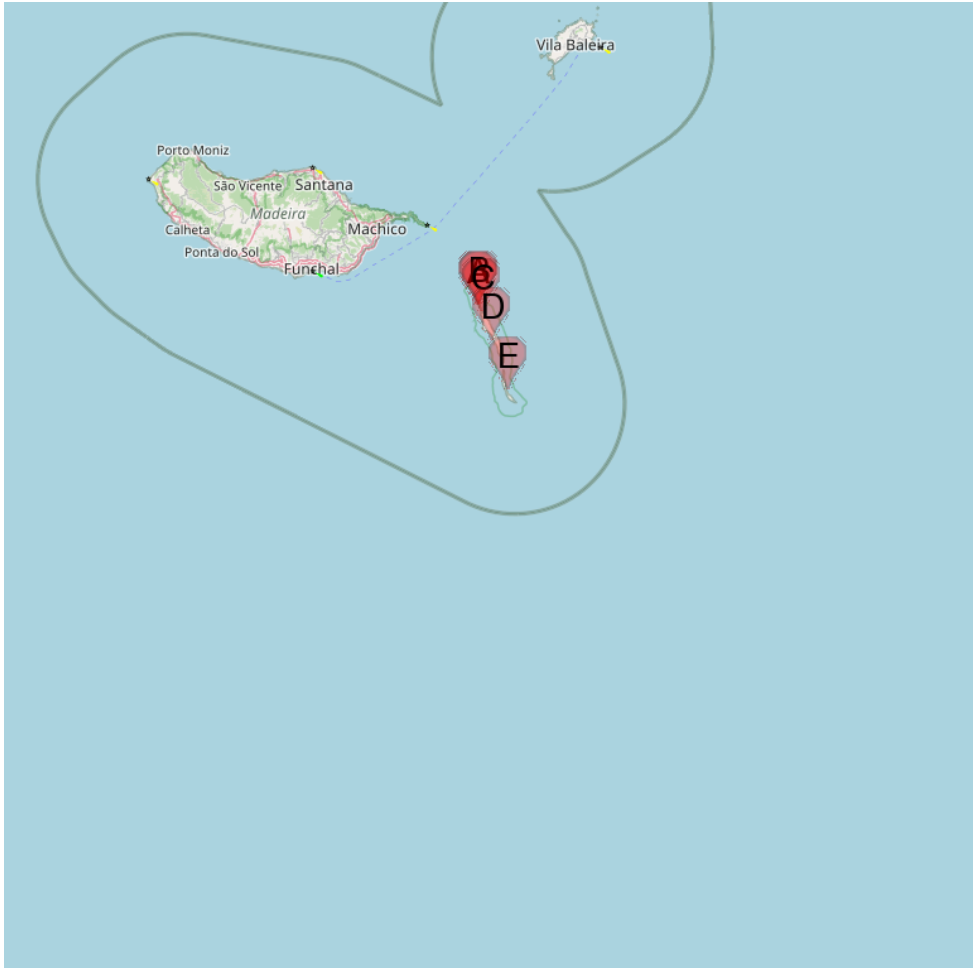
NE Atlantic Ocean - Madeira - Ilhas Desertas (Madère)



- A Ilheu Chao (Ilhas Desertas)
- B La Testa (Ilheu Chao Ilhas Desertas)
- C Portinho de S Maria (Chao I Desertas)
- D Ilha Deserta Grande (Ilhas Desertas)
- E Ilha Bugio (Ilhas Desertas)

 Les (Ilhas) Desertas sont un groupe de 3 petites îles appartenant à l'archipel portugais de Madère : Ilhéu Chão, Deserta Grande et Bugio.

Elles sont situées au sud-est de l'île de Madère, d'où on peut les apercevoir sans difficulté - le point le plus proche est la ponta de Sao Lourenço, distante de 11 km de Ilhéu Chão, plus petite et plus septentrionale des îles. Bugio est la plus

éloignée.

Comme leur nom l'indique, elles sont inhabitées et d'ailleurs peu hospitalières du fait de leur aridité et d'accès difficile car elles sont très escarpées.

Leur accès n'est permis que sur autorisation spéciale. Des mesures ont été prises pour la préservation de la réserve, parmi lesquelles l'interdiction totale de la pêche sous-marine et l'interdiction de la navigation dans la zone sud de l'île.

En effet ces îles abritent en particulier des colonies de phoques ainsi qu'une race extrêmement rare de tarentule. Les îles sont protégées depuis 1990 et constituent une réserve naturelle depuis 1995.

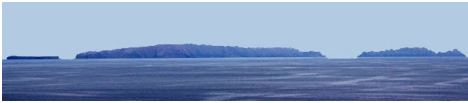

***Ilhas Desertas (Madère)***

## 20.1 - Ilheu Chao (Ilhas Desertas)

32°35.13 N  
16°32.81 W

NE Atlantic Ocean - Madeira - Ilhas Desertas (Madère) - Ilheu Chao (Ilhas Desertas)

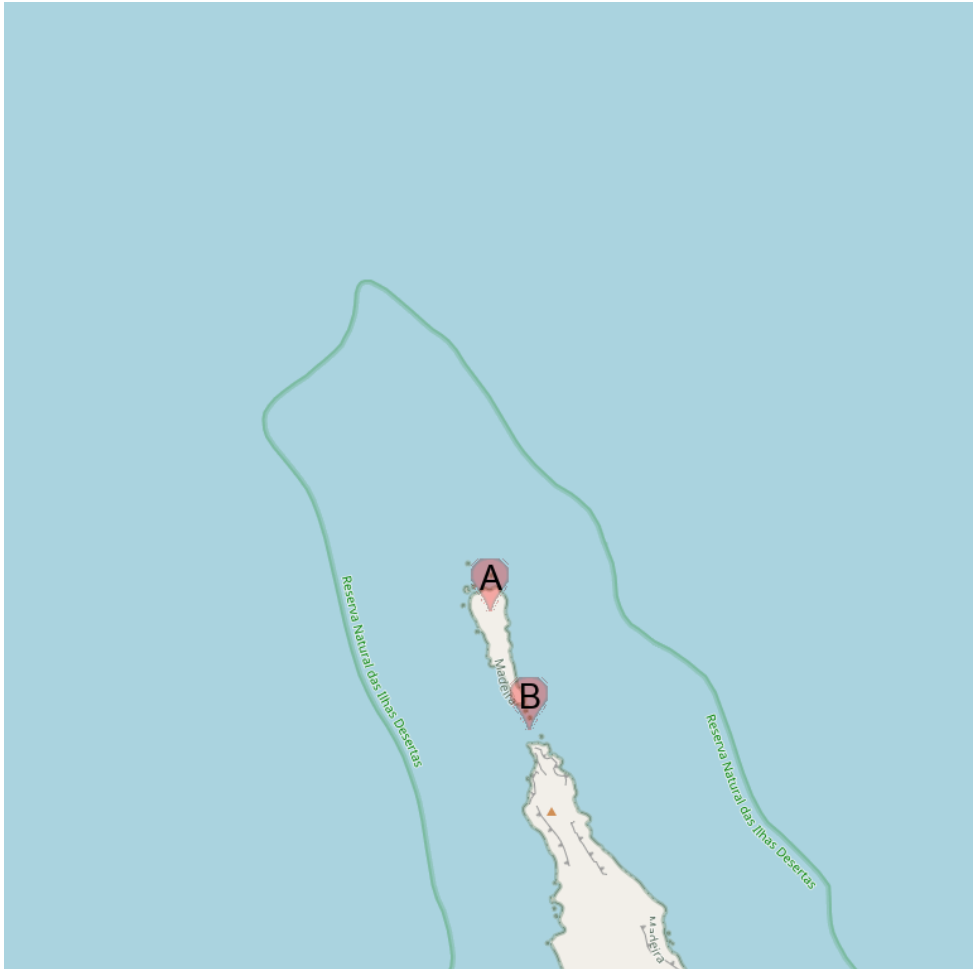

**A** La Testa (Ilheu Chao Ilhas Desertas)

**B** Portinho de S Maria (Chao I Desertas)

Cet îlot est aride, en forme de plateau, il est bordé par de hautes falaises rocheuses de 80 m de haut environ. Il est inhabité et c'est une réserve protégée. Son plus haut point, au N, fait 98 m de haut et porte un phare.



**Ilheu Chao (Ilhas Desertas)**

## 20.1.1 - La Testa (Ilheu Chao Ilhas Desertas)

32°35.29 N  
16°32.71 W

NE Atlantic Ocean - Madeira - Ilhas Desertas (Madère) - Ilheu Chao (Ilhas Desertas)

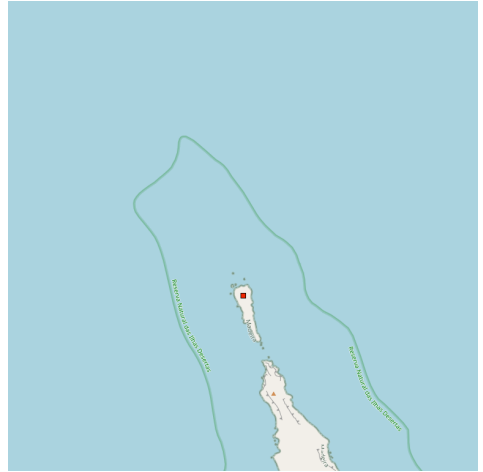
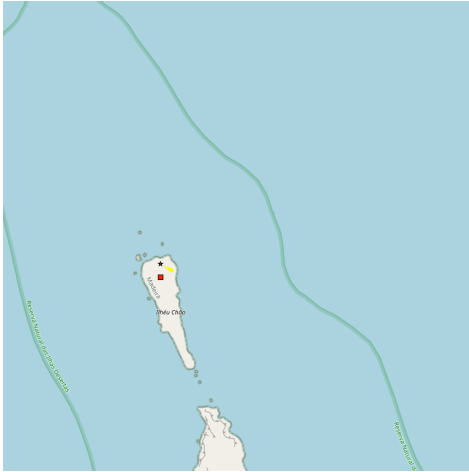

La Testa est l'extrémité N de l'îlot. Elle porte un phare de 14 m de haut.  
Farilhao, une colonne remarquable de 49 m de haut, s'élève près de la Testa.



## 20.1.2 - Portinho de S Maria (Chao I Desertas)

32°34.46 N  
16°32.38 W

NE Atlantic Ocean - Madeira - Ilhas Desertas (Madère) - Ilheu Chao (Ilhas Desertas)



L'extrémité S de l'îlot Chao se termine par un chenal étroit où se trouvent des roches qui s'étendent vers Ilha Deserta Grande. Seuls de petites embarcations peuvent y passer.

## 20.2 - Ilha Deserta Grande (Ilhas Desertas)

32°31.27 N  
16°30.94 W

NE Atlantic Ocean - Madeira - Ilhas Desertas (Madère) - Ilha Deserta Grande (Ilhas Desertas)

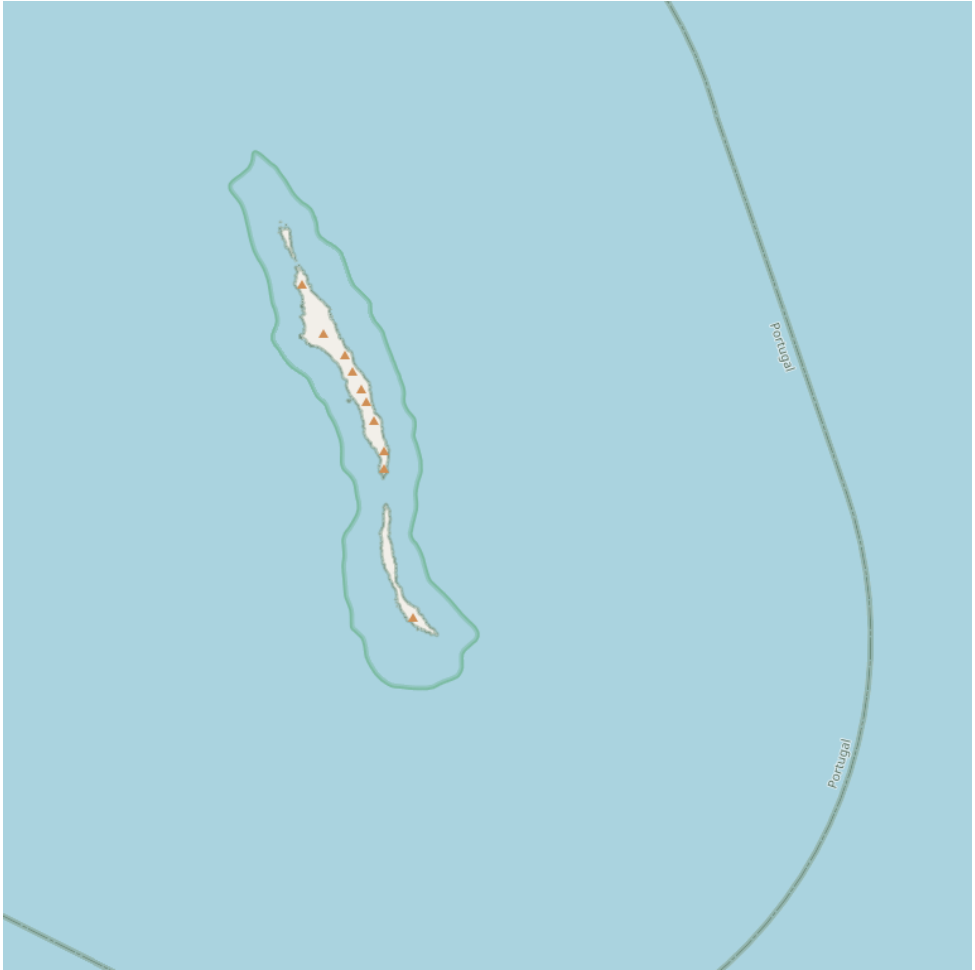

160  

C'est l'île la plus grande et la plus haute des Îles Désertes. Le sommet de l'île est haut de 478 m, au centre de l'île.

L'endroit est très aride et présente un relief escarpé.

Ce

qui explique que les tentatives de peuplement humain aient toutes échoué. Seule présence sur l'île, celle des gardes qui se

relaient pour surveiller cet espace protégé depuis 1990 et devenu parc naturel en 1995.



***Ilha Deserta Grande (Ilhas Desertas)***

## 20.3 - Ilha Bugio (Ilhas Desertas)

32°25.72 N  
16°28.77 W

NE Atlantic Ocean - Madeira - Ilhas Desertas (Madère) - Ilha Bugio (Ilhas Desertas)

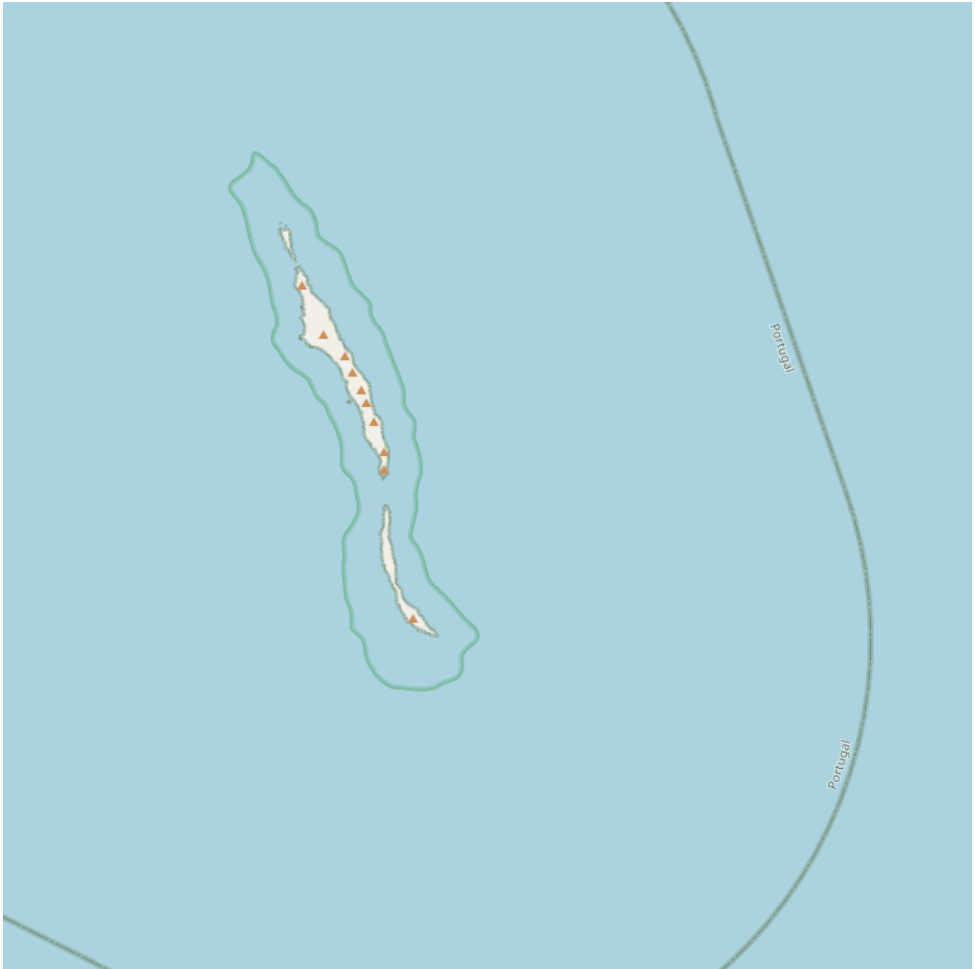

160   

C'est l'île S des îles Désertes, haute de 348 m. Elle est séparée de Deserta Grande par un passage profond et clair.

Elle porte un phare à son extrémité S.





***Ilha Bugio (Ilhas Desertas)***

## 21 - Ilhas Selvagens (Madeira)

30°06.86 N  
15°56.55 W

NE Atlantic Ocean - Madeira - Ilhas Selvagens (Madeira)

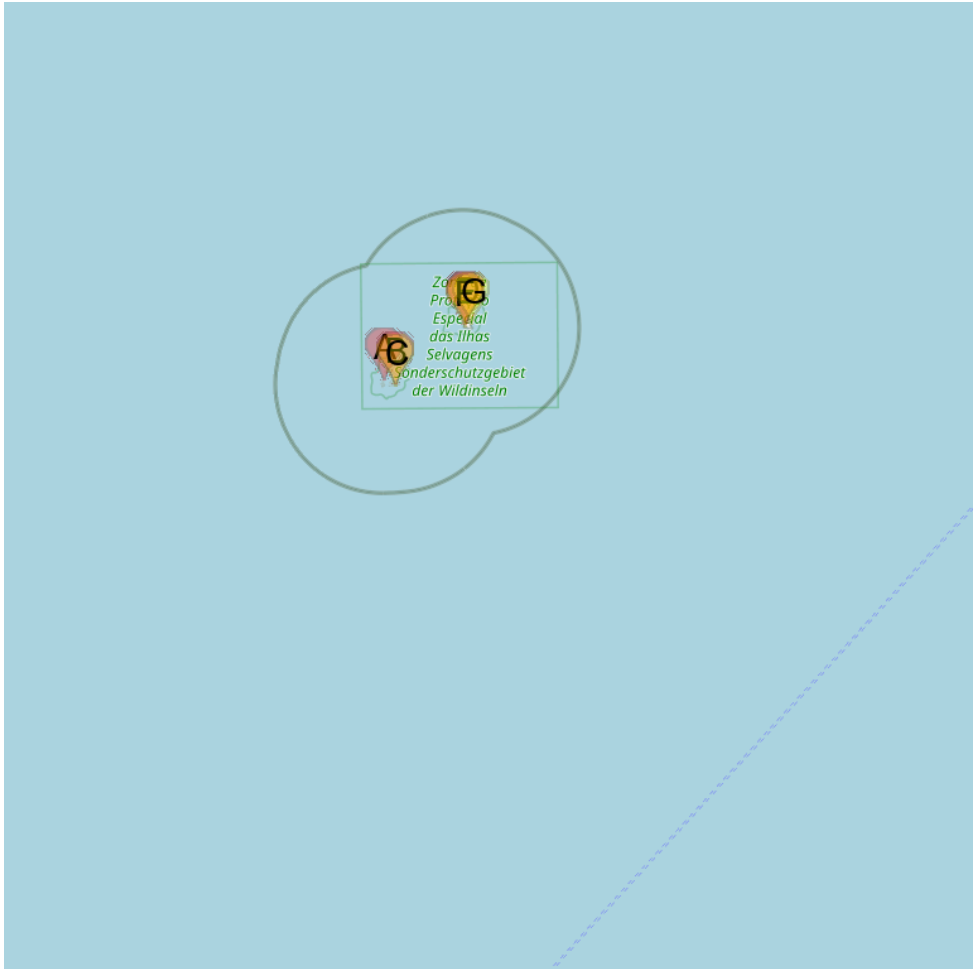

- A Ilhéu de Fora
- B Selvagem Pequena
- C Enseada S de Selvagem Pequena
- D Selvagem Grande
- E Pico da Atalaia (Selvagem Grande)
- F Enseada das Cagarras (Selvagem Grande)
- G Enseada das Pedreiras (Selvagem Grande)

 Les Îles Sauvages (Ilhas Selvagens en portuguais), Réserve naturelle, sont un archipel constitué de trois îles principales et plusieurs îlots. Elles sont situées dans l'Atlantique septentrional, et se trouvent entre l'île de Madère (à 155MN au S) et les îles Canaries (à 165 kilomètres). Elles font partie de l'archipel de



**Ilhas Selvagens (Madeira)**

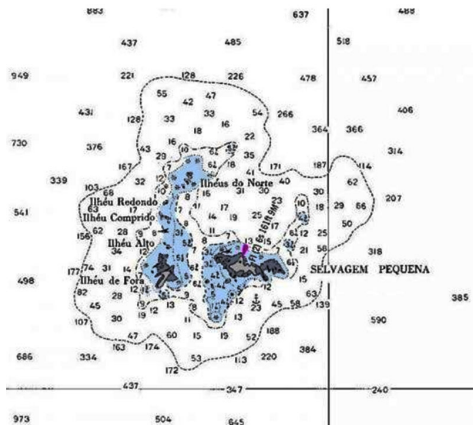

## 21.1 - Selvagem Grande

30°08.88 N  
15°52.13 W

NE Atlantic Ocean - Madeira - Ilhas Selvagens (Madeira) - Selvagem Grande

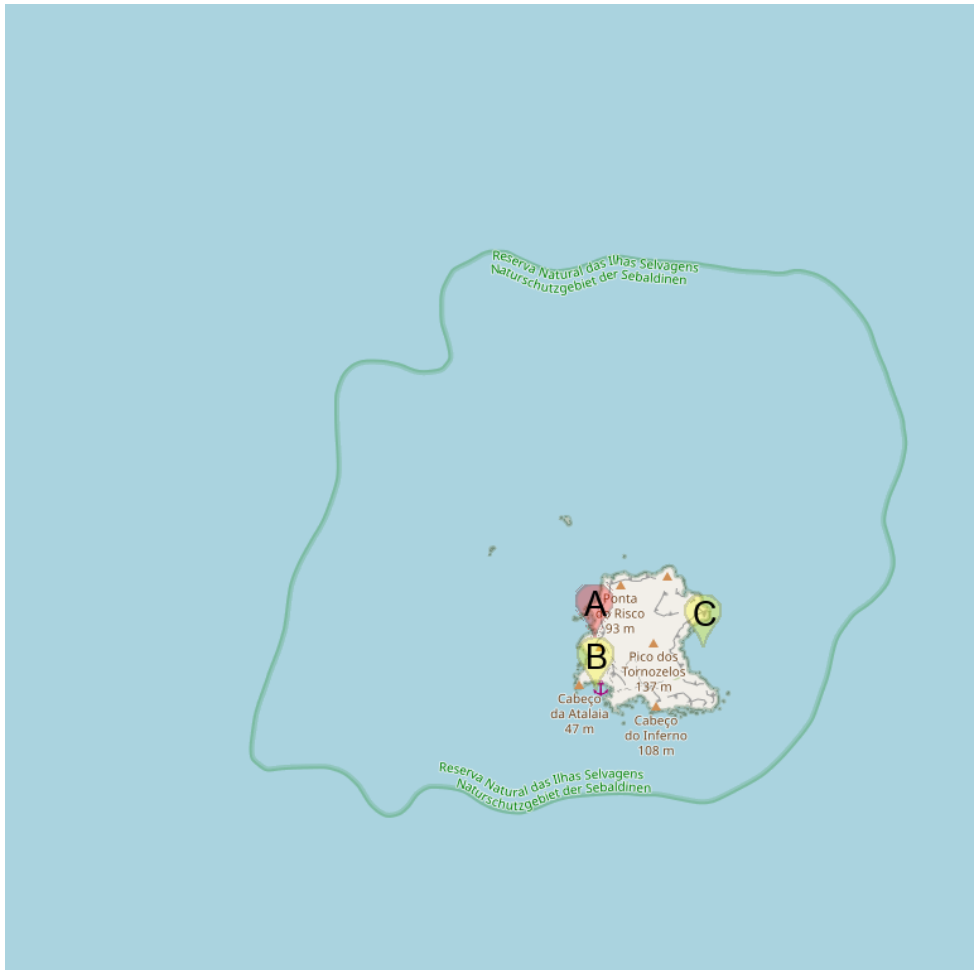

**A** Pico da Atalaia (Selvagem Grande)

**B** Enseada das Cagarras (Selvagem Grande)

**C** Enseada das Pedreiras (Selvagem Grande)



### **Selvagem Grande**

La plus grande île de l'archipel a une superficie d'environ 2,5 km<sup>2</sup>. Sa côte est entamée par l'érosion marine et d'accès difficile car de nombreux rochers l'entourent.

L'île est bordée de falaises abruptes de 38 à 122 m de haut, avec des sommets arrondis. Les deux sommets les plus visibles sont Pico da Atalaia, haut de 153 m à l'W, à l'W de l'île et Pico dos

Tornozeiros, plus à l'E. Elle dispose d'un phare de 10 m.

De loin elle apparaît dépourvue de végétation.

De plus près, côté Est, on peut distinguer des sortes de buissons.

La côte Sud tombe à-pic

dans la mer et ses falaises sont abruptes débordées de récifs à fleur d'eau.

Elle est visiblement dangereuse et on n'en recommande jamais assez la prudence d'accès.

A quelques brasses de cette côte, un rocher est recouvert de très peu d'eau où l'océan se brise avec une extrême violence.

On y trouve quand même plusieurs baies, toujours débordées de récifs, et toujours sous très peu d'eau.

Les dangers les plus importants de Selvagem Grande sont le Baixa de Sao Joao, à 125 MN au large, au N NE, à une profondeur de 2,6 m, voire beaucoup moins en cas de houle, même si elle ne brise pas, le Baixa da Joana, à 400 m au S de Selvagem Grande, avec moins de 1,8 m d'eau et le Baixa do Oeste, à fleur d'eau, à un peu plus de 0,75 MN à l'W de la Ponta da Atalaia.

Il y a deux gardiens en permanence sur l'île.

Le mouillage est interdit en dehors des zones autorisées (enseada das Cagarras et enseada das Pedreiras).

Les deux préposés aux phares sont les seuls habitants permanents de l'île.



### Selvagem Grande

## 21.1.1 - Pico da Atalaia (Selvagem Grande)

30°08.80 N  
15°52.31 W

NE Atlantic Ocean - Madeira - Ilhas Selvagens (Madeira) - Selvagem Grande



Pico da Atalaia (153 m) porte un phare (tour blanche et rouge) de 10 m de haut.





## 21.1.2 - Enseada das Cagarras (Selvagem Grande)

30°08.42 N  
15°52.30 W

NE Atlantic Ocean - Madeira - Ilhas Selvagens (Madeira) - Selvagem Grande

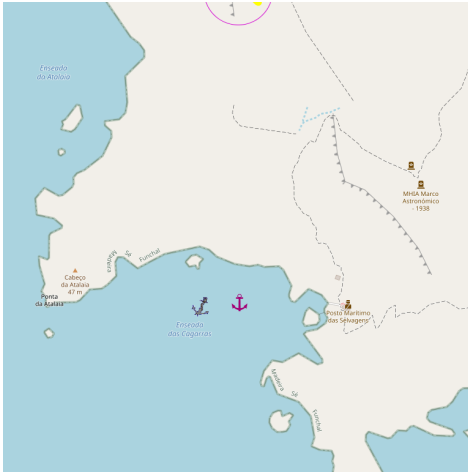



 Il est possible de mouiller sur la côte SE, par vent N-E, après en avoir fait la demande auprès des autorités compétentes à Funchal, Madère, dont dépendent les Selvagem.

Attention cette anse est ouverte du S à l'W et intenable par toute houle.

Une escale entre Madère et les Canaries.

On mouille par 4 m avec un orin, des rochers protègent le côté N qui est relativement abrité de la houle.

Le débarquement est difficile et plus facile à marée basse. De nombreux rochers submergés se trouvent près du rivage et l'utilisation d'un moteur hors-bord peut s'avérer imprudente.

Formalités: immédiatement après le débarquement sur Selvagem Grande, les plaisanciers rencontrent en général les gardiens qui vérifieront leurs permis.

Lorsque ceux-ci sont en règle, la permission de se promener sur l'île est habituellement accordée, souvent en compagnie de l'un des gardiens, ce qui n'est pas désagréable, car sa connaissance de la vie sauvage est immense et il est ravi de la faire partager.

Bien qu'en théorie, les photographies soient interdites, aucun plaisancier n'a, jusqu'à présent, été témoin de l'application de cette règle.





## 21.2 - Ilhéu de Fora

30°02.47 N  
16°02.88 W

NE Atlantic Ocean - Madeira - Ilhas Selvagens (Madeira) - Ilhéu de Fora

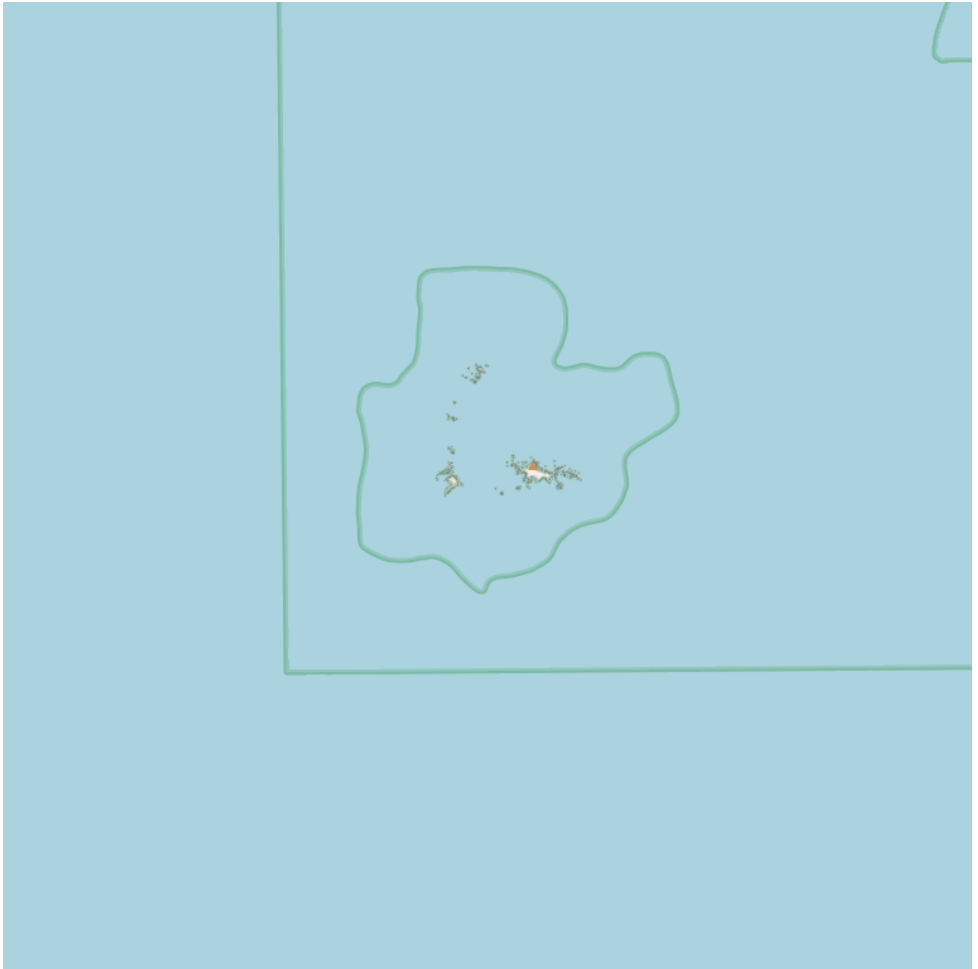

160

**Ilhéu de Fora**

Ilheu Fora, à environ 1 MN à l'W de Selvagem Pequena,

est la plus petite des îles Sauvages (0,081 km<sup>2</sup>), son plateau de sable s'élève à seulement 18 m au-dessus de la mer! Mais c'est la plus grande et la plus au S d'un long chapelet de petits îlots, rochers hauts-fonds et brisants, qui s'étendent sur 2 MN sur un axe N/S.

Avec une altitude de 17 m, Pheu de Fora est également le point culminant de ce chapelet.

Une épave proéminente gît au milieu de la chaîne du côté W. Il n'y a pas de danger au-delà de 0,5 MN autour de ce chapelet.

## 21.3 - Selvagem Pequena

30°02.04 N  
16°01.32 W

NE Atlantic Ocean - Madeira - Ilhas Selvagens (Madeira) - Selvagem Pequena



Enseada S de Selvagem Pequena



### **Selvagem Pequena**

 Selvagem Pequena (en français la Petite Sauvage), située à environ 10 MN au SW de Selvagem Grande, est une île de l'archipel des îles sauvages qui se situe au SW de Madère, l'île dispose d'un phare.

Elle a une superficie d'à peine 20 ha, est peu élevée et en grande partie

sablonneuse. Elle est entourée de nombreux récifs. Relativement plate son seul pic rocheux (Pico do Veado) est haut de 49 m, au N de l'île.

Au Nord est mentionnée une zone de hauts fonds.

Attention l'épave d'un supertanker français y est échouée par 3 m d'eau, au NW du Pico do Veado!

Des îlots paraissent rattachés à Selvagem Pequena:

L'un à l'Ouest est accore et borde à l'Est le passage entre Selvagem Grande et Ilhéu de Fora.

La passe a plus ou moins 10m de fond.

Par mer calme et peu agitée ça "roule" pour les petits navires!

Le haut-fond le plus dangereux est le Baixa Comprida, un long banc qui s'étend sur plus de 0,75 MN au SW, avec un rocher brisant à son extrémité la plus au large. La Baixa da Enseada, également à fleur d'eau, s'étend à mi-chemin environ entre le Baixa Comprida et Selvagem Pequena.

Selvagem Pequena peut être approchée en toute sécurité par le NE, en restant à 500 m de la côte.

Il semblerait que par vent de NE on peut débarquer partout sur la côte Sud de Selvagem Pequena.

Mais incontestablement le meilleur endroit se trouve à l'extrémité Est qui est abritée des Alizés de NE.



***Selvagem Pequena***

### 21.3.1 - Enseada S de Selvagem Pequena

30°01.86 N  
16°01.28 W

NE Atlantic Ocean - Madeira - Ilhas Selvagens (Madeira) - Selvagem Pequena





 Mouillage par 12 m, assez ouvert au large de la côte S de Selvagem Pequena, protégé de W au N NE par des récifs, des rochers et l'île elle-même. Il y a un rocher asséchant dans le coin NE.

La houle de NE tend à courir autour des deux extrémités de l'île, ce qui rend tout mouillage ou débarquement impossible sauf par temps calme.

Le mouillage sert parfois d'escale de nuit aux pêcheurs de Madère qui travaillent sur les bancs autour de l'île de Fora (où il n'est pas possible de mouiller).

## www.sea-seek.com

### Responsibility

Sea-Seek is a collection of sailing logbooks covering harbours, anchorages, diving spots... any subject regarding sport or pleasure at sea.

Sea-Seek is an online open-content collaborative pilot guide, that is, a voluntary association of individuals and groups working to develop a common resource of human knowledge. The structure of the project allows anyone with an Internet connection to alter its content. Please be advised that nothing found here has necessarily been reviewed by people with the expertise required to provide you with complete, accurate or reliable information.

In particular, don't use any map presented in Sea-Seek for the navigation.

Note that informations in sea-seek are compiled from a variety of freely available and non controlable sources and therefore Sea-Seek webmaster cannot be held responsible for incorrect or outdated data.

### Responsabilité

Sea-Seek est un guide du nautisme ou pilote côtier en ligne. Fruit de la contribution de chacun, il décrit les sites de mouillage, les ports, les spots de plongée, les plages par et pour les amoureux de la mer.

Sea-Seek est un guide nautique libre, c'est-à-dire une association volontaire d'individus et de groupes qui développent ensemble une source de la connaissance humaine. Sa structure permet à tout individu avec un accès Internet et un navigateur Web de modifier le contenu disponible ici. En conséquence, sachez que rien de ce que vous pouvez trouver ici n'a été nécessairement vérifié par un professionnel compétent dans le domaine en question et ceci sur tous les sujets de Sea-Seek.

En particulier, n'utiliser aucune carte de Sea-Seek pour la navigation.

L'ensemble des données présentées sur Sea-Seek sont d'origines diverses et non contrôlées et ne sauraient engager la responsabilité du responsable du site [www.sea-seek.com](http://www.sea-seek.com).